大中時報

【郵務特准掛號認為總包郵遞新聞紙類】

△登記證　中宣部中字第五一八零號　內政部警字第一三二一號

THE JUSTICE HERALD
ITAILAN CONCESSION
TENTS

【第二千七百〇七號】
【社址天津義界東興路義租界二十二號】
【電話四局三百六十六號】
今日共出兩大張售二分五釐

本報價目			
（本埠）	每月國幣七角，三個月二元，半年三元八角，全年七元		
（外埠及日本）	每月國幣八角五分，三個月二元四角五分，半年四元七角，全年八元八角		
（歐洲各國）	每月國幣一元九角，三個月五元六角，半年十一元，全年二十一元四角		
報費須先付郵票不折不扣	空函訂報恕不奉寄	廣告價目另有詳單	

西安瀰漫赤色恐怖
楊虎城委毛澤東等為軍長
米春霖飛陝傳達中央意旨

【徐州十五日電】西安歸客談，毛匪澤東已派周匪恩來在西安大事拉攏，張楊所部將領冀圖赤化西安，楊部左傾份子極多，一引即上，張部思想複雜，不易被誘，王以哲、繆澂流、何柱國、董英斌等，現舉棋不定，馬占山被任騎兵集團軍總指揮，以局勢日非，已表辭職，張楊兩部意見龐雜，連日迭開會議，迄無明朗辦法，毛匪澤東已派大批政治工作匪軍，參加各部活動，以期操縱西安，商民因赤匪漸趨得勢，秩序騷然，莫不惶恐萬狀，東逃以交通阻斷，四鄉則兵匪橫行，居城恐戰在眉急，致西安回復事變時之混亂狀態，羣龍無首，楊虎城雖被推為統帥，而東北軍終未能聽其指揮，赤水渭南仍在嚴加佈陣，

【中央社洛陽十五日電】楊虎城近自稱聯軍總司令，為虛張聲勢起見，發表孫蔚如、繆澂流、王以哲、于學忠、毛匪澤東、彭匪德懷等，為一二三四五六集團軍總司令，惟于學忠拒絕偽命，不願受楊利用，楊已與赤匪沆瀣一氣，

【中央社洛陽十五日電】傳赤匪近分左右兩集團軍，由匪區向西安移動，左集團軍為彭匪德懷部，右集團軍為徐向前部，又傳徐匪海東部近亦向西安附近移動，

【中央社洛陽十五日電】陝西著名赤匪，南汗辰（即南汝箕），傳於五日抵西安，楊之態度益頑強，最近南與赤匪陳子堅有楊左右手之稱，

【中央社潼關十五日電】彭匪之先頭已到富本，彭有入駐三原說云，

【中央社洛陽十五日電】傳赤匪已陸續開到臨潼渭南一帶云，

【中央社洛陽十五日電】聞西安街上，現已發現紅帽徽之赤匪云，

【中央社潼關十五日電】彭德懷部二軍團約二萬餘人，由三原南下，有向西安移動模樣云，

【中央社洛陽十五日電】赤匪近有東渡竄晉模樣，國軍已嚴密防堵云，

【中央社太原十五日電】高桂滋、高雙成、李仙洲、毛侃，陝北綏榆區行政專員富文杭毅等，十四日夜一時許偕同來并，十五日午後相偕赴綏署謁閻，請示一切，高等在并勾留三二日即返防坐鎮，閻十五日晨在綏署召集王靖國李服膺等各將領省防會議，對冬防期間沿河防務配備及衛戍區注意事項，作詳細商討，

【中央社南京十五日電】前自陝飛京之米春霖，在京事畢，十五日晨偕劉祖舜等飛西安，將傳諭楊虎城于學忠等，尅日遵照中央所定陝甘善後辦法辦理，

【中央社鄭州十五日電】米春霖十四日上午九時四十分，由京乘專機赴西安，錢宗澤到機場會晤，聞米當日下午二時許已到西安，即會晤楊虎城王以哲等，宣達中央意旨，米並定十六日乘原機返京復命，

【中央社洛陽十五日電】楊虎城已將十七師四十九旅王殿武，五十一旅趙壽山部，暨陝警三旅孫友仁部，均擴編為師，

【中央社南京十五日電】美大使館刻以西安情形混雜，寄居該地僑民之安全恐生問題，該館參事斐克，十五日晨飛西安查看實情，斐下午電京，擬向大使館報告稱，全部僑民安全問題，頃正積極進行籌劃，惟有少數婦孺擬於十六日晨以蓉克斯機運京寄居，

【中央社洛陽十五日電】據近自西安來洛者談，西安一切軍政大權，由楊虎城一人獨攬，城內駐軍均係楊部，城外全為赤匪，惟張楊兩部軍心極為恐慌，到處構築工事，聞赤匪亦改番號，並換旗幟，在使中央軍不易識別，

東北旅京同鄉 告東北將士書

【中央社南京十五日電】東北旅京同鄉，十五日發表勸告東北將士書，原文如下，親愛的東北武裝將士們，自九一八事變發生以來，我們的父老兄弟任人殘殺，我們的祖宗坟墓任敵殘毀，甚至活埋的慘劇，凌遲的酷刑，我們東北同胞也都一一嘗受過了，這是多麼慘痛的事呢，我們為雪此奇恥大辱，我們為報復國難家仇，只有秉承中央意旨，服從中央命令，在統一的救國步驟中，服從我們唯一領袖蔣委員長的領導，振刷精神，埋頭苦幹，努力剷除奸，準備禦侮救國，必須如此，才有回老家的一日，才能自雪恥吐氣的一天，這次西安變亂，中央所頒佈的善後辦法，非常寬大，既不背法理，又合乎人情，對於東北將士仍然推誠相信，倚畀如初，不但全國人民竭誠擁護，就是張副司令也心悅誠服，仰見中央愛護東北將士，恩義兼施，無微不至，親愛的東北將士們，在這大度包容之下，你們應如何體念中央，保全國家實力，與愛護將士生命的苦心，戴罪立功，悔過自新，以贖過去的愆尤，而恢復固有的光榮，哪不料兩週以來，你們不獨無遵令的表示，而且不聽說正在企圖與**赤匪合作**，陳兵築壘，準備抗命，我們深信這不過是一二人的荒謬主張，決非我全體親愛的東北將士的本領，但你們如果一味盲從，不思自拔，始終受人利用，則是永蒙叛逆之名，永無回家之日，抗日的軍隊變成破壞國家的漢奸，勦匪的將士，變為悍匪驅使的奴隸，這是多麼可恥的事，不特國人要對你們共張撻伐，就是張副令也要對你們深加痛恨，況且張副司令待罪都門，中央待遇優厚，我東北將士們縱不為國家計，獨不為副司令及你們自已的名譽前途計慮，轉禍為福，化險為夷，是在你們認清大義，毅然改悔，脫離反動勢力的包圍，表明你們效忠政府的立塲，東北淪陷五載於茲，鄉邦父老無日不在扶老攜幼，引領西望，禱祝東北將士能早日回家，重新團聚，故聞東北將士勦匪勝利，則歡欣鼓舞，聞東北將士剿匪負傷，則疾首蹙額，可知你們一舉一動，都與東北父老榮辱攸關，所以在東北在父老們無不盼望你們成為勦匪勁旅，抗敵健兒，更盼望你們在政府統一指揮之下，整齊步伐，服從命令，完成安內攘外的大業，光復固有的山河，親愛的東北將士們，你們快些深思熱慮，與其作千古的罪人，如何保存僅有的力量，留備抗敵先鋒，與其作民族的叛逆，如何歪念父老的企望，拒絕反動派的亂命，充作無謂的犧牲，如此則他日光復故土之後．猶可取得東北同胞的諒解與崇拜，倘仍**執迷不悟**，甘心背叛國家，則中央肅清反側，掃蕩自易，你們轉戰萬里，戎馬一生，艱難辛苦，均已備嘗，無非為效忠國家，光復故土，延續民族及個人生命，倘因違抗命令，同遭滅亡，自作自受，固不足惜，而家中老幼親戚朋友都受連累，永無面目與全國同胞相見，那又是怎樣慘痛哪，言念及此，不覺毛骨悚然，聲淚俱下，親愛的將士們，你們應以服從領袖為天職，應以愛護國家為職志，切勿輕信一二人的挑撥，或聽從少數奸人的欺騙，他們不是愛國，也不是救鄉，他們簡直要犧牲你們十餘萬健兒，來圖遂他們的野心，希望你們覺悟，希望你我接受政府的善後辦法，尤希望你們以國家民族為重，即日各歸原防，中央素以寬大為懷，決不追究你們過去的錯誤的，同時我們並希望楊虎城孫蔚如等，陝省軍政當局，尅日**遵從中央**命令，接受陝變善後辦法，維持地方秩序，防範赤匪蔓延，際此外侮日亟，國難正殷之時，萬不能再自促國家的分裂，授敵人以侵略機會，如仍不悔過自新，將來萬一耗損國家實力，喪失收復失地的機會，則不但政府與國民對你們要聲罪致討，就是吾儕流亡

黃紹雄昨飛漢
今日就職
對設施不尚空談
盧鑄担任秘書長

【漢口十五日電】黃紹雄十五日午一時五十分[illegible]

【南京十五日電】周天放十五日晨八時二十分，由滬乘機赴鄂履新云，

匪偽將伺機進犯
我嚴陣以待匪如來犯決予剿擊
某方運送大批軍用品抵嘉卜寺

【中央社歸綏十五日電】據報某方連日陸續向嘉卜寺運到帳棚軍火，及其他軍用品甚夥，駐張北商督嘉卜寺一帶，關東軍近奉命，每日須摻食小面四兩，以期養成如同華軍吃苦精神云，

【中央社南京十五日電】關係方面息，傳李逆守信已被某方由多倫調至承德，實行監視，緣李逆各部均呈動搖之象，某方加以日前駐商都附近偽軍二百餘人譁變，某方猜忌，因此將李逆扣留，並將李部調往多倫改編云，

【大同十五日電】晉綏剿匪第三路司令官李服膺，日昨奉命赴并協商剿匪軍事，並謁閻主任請示機宜，事畢於本日偕副官主任邢潄天等遄返大同，主持晉綏剿匪軍第一線軍事，該部騎兵旅長楊維恒，駐豐鎮師長李俊功，旅長王丕榮等，均到同晉謁，報告最近前方各情形，並請示作戰方針，李以軍務重要，諭令即晚分返前方，

【中央社歸綏十五日電】察北偽匪，刻仍紛紛調動，對綏東虎視眈眈，急圖伺機來犯，各軍事長官除已飭令前防駐軍嚴加戒備外，並聞偽匪來犯，決即實施攻剿，又騎兵第一師長彭毓斌，日前來綏謁傅作義趙承綏，請示機宜已畢，十五日午返平地泉防次云，

【中央社歸綏二十五日電】秦紹觀曾延毅金憲章，十五晨赴武川點驗金右二部，日內可返綏，再轉興和點驗安華亭部云，

在津會議
各地日武官後日
青濟武官昨北來
須磨定廿日返國

[illegible]

胡木蘭與林漢翼協議離婚

[illegible]

立法院舉行例會
修正公務員任用法各條文
狩獵法照案通過勿須修正

【中央社南京十五日電】立院十五日晨開第八七次會，到委員馬寅初等七十一人，主席孫科，秘長梁寒操，討論事項，一，修正公務員任用法第二第三第四第十二及第十四各條條文案，決議照法制委會審查報告通過，第二第三第四條條文中之「甄別審查或考續合格」字樣，一律改為「銓叙合格」四字，第十二條，原為「初任人員應為試署並從最低級俸叙起，但委任人員之分等者，得就各該等之最低級俸叙起，」現將該條但書修正為「但二等委任職以下人員，得各按其學識經驗酌叙級俸，」第十四條原為[illegible]機關秘書長秘書對本法第二至第四各條規定不適用之下，加一「得」字，改為得不適用之，按各條修正要點，係將原有之硬性規定．根據銓叙經驗酌察實際情形，改為富於彈性俾利伸縮，二，修正狩獵法第十四條條文案，決議照法制委會審查報告通過，毋庸修正，該條文原定規定「狩獵」期間，每年自十一月一日起至翌年二月末日止，實業部以供學術上研究之「狩獵」，似不可受「狩獵」期間之限制，特呈經政院咨請該院將該條文加以修正，院會僉以實部所提修正意見，在獵法第四條條文內，已有規定，可以類推解釋，結果認為無修正必要，

國府命令

【中央社南京十五日電】國府十五日令（一）派黃人望兼浙省第一區保安司令，王克強兼浙第二區保安司令，賀揚靈兼浙三區司令，胡次威兼浙四區司令，魯忠修兼浙五區司令，趙次勝兼浙六區司令、龐鏡塘兼浙七區司令，許蟠雲兼浙八區司令，許宗武兼浙九區司令，此令，（二）派阮藩儕兼豫省第一區保安司令，朱玖瑩兼豫二區司令，程起陸兼豫三區司令，王尹西兼豫四區司令，谷亞屏兼豫五區司令，羅震兼豫六區司令，黃勛兼豫七區司令，晏甫兼豫八區司令，王澤民兼豫九區司令，歐陽珍兼豫十區司令，此令，（三）任命樓光來為浙省府委員，此令，

張外長
定十八日返京

【中央社南京十五日電】外部發言人，十五日對記者談稱，張外長預定十八日返京，許閣森偕眷屬及隨員等十五日晚抵京，將與預定十六日晨由滬抵京之英出口信用担保局代表巴特里克會晤，

每磅　大推銷　仁元　須藤

金融界投資
建築川黔鐵路
組設川黔路特許股份公司

【上海十五日電】國內金融界，投資建築川黔鐵路，經鐵部核准後，已組設川黔鐵路特許股份有限公司，股本二千萬元，已招足半數，內由鐵部及川省府各投資二百二十五萬元，餘五百五十萬元由中國建設銀公司在滬募足，理事十九人，除總經理為當然理事外．商股理事為汪楞伯，胡筆江等十一人，官股理事七人，內鐵部張公權等三人，川省府劉航琛等三人，財部一人．未定，常務理事五人，經推定曾養甫，李石曾，宋子安，盧作孚，劉竹君，曾兼任理事長及總經理．該路成渝線定二月一日開工興築云，

汪主席在滬
檢驗身體
定十八日晉京
何日赴奉化謁蔣尚未決定

【上海十五日電】汪主席十五[illegible]晚延諾爾醫生至[illegible]宅檢驗身體，復[illegible]時許往諾爾醫院繼續檢驗，據諾爾[illegible]迄未完全復原，又據曾仲鳴談，汪[illegible]胆囊炎，原擬施用手術，又以急須[illegible]背部所留子彈，目前無須取出，汪[illegible]康健，實則仍未復原，汪十五日晨[illegible]見吳鐵城．陳紹寬，林雲陔，劉紀文[illegible]堂及徐新六．崔唯吾等多人，汪主席[illegible]，當即電告蔣院長，電告除報告歸[illegible]謂稍緩數日再往來奉化把晤，褚民[illegible]滬休息數日，並與各方會晤，再決[illegible]又據曾仲鳴談，汪決定赴奉化會晤[illegible]是否先行入京，抑先赴奉化則目前[illegible]

【中央社南京十五日電】中政[illegible]五日下午電致林主席，謂已定十八[illegible]主席並已電覆汪主席，對汪平安抵滬，深表欣慰，

【中央社上海十五日電】汪主[illegible]飲食不調，致患腹瀉，延醫診治後[illegible]倘未全愈，故對各方酬酢，均予婉謝云，

國貨聯營公司
招股簡章擬就
股額暫定法幣二百萬元分兩期募足每股五百元

【中央社南京十五日電】國[illegible]

[illegible]

社論　今後華北緝私

自河北事件發生後，華北走私已成公開之秘密，破壞國家關政，摧毀民族工業，此實爲極狠辣之一種手段。財部以此種現象　殊非獨立國家所應有，乃成立稽查處，委派英人安斯邇爲總處長，並以走私中心在天津，復於去年十月，將路運走私稽查處移津。安斯邇及該處副處長李桐華等，均曾先後數度來津，分謁各關係當局，洽商協助及緝私辦法，並交涉將冀察緝私稽查處取銷。無奈河北情形特殊，在政府妥協外交下，誰肯認眞與武裝走私對抗，故路運稽查總處雖設，而走私之風並未消殺也。時至今日，更復變本加厲，毆辱緝私人員幾成司空慣，安斯邇亦以進行棘手，自動告退，財部以華北緝私未便擱置，乃於日前復調派英人李型北來接充　李氏已於昨日抵津，今後華北緝私能否衝破一切困難，實爲値得注意之一問題。

國人皆悉緝私之不獲效果，非僅人事問題，走私的來源與推動走私之背境，實爲緝私之絕大障碍。此種障碍不能消除，緝私即絕難有良好結果。至如奸商之爲牟利託庇外人，協助機關之連稱：「情形特殊，困難尚多」皆爲此種背境之產物。故緝私前途如何，吾人不必一味注視何人主持，與是否努力　祇須視中央對外態度如何而判斷，則可獲一結論矣。

據連報載，冀東私貨，源源運津，津市某租界集貨如山，總計所値約達七八千萬。此項集存私貨　尚在不斷增加，其未來市塲，將必求之於冀魯內地各縣。如此，則走私必更猖獗，而稽查處工作亦必愈爲困難，不識緝私當局將用何種力量，予以制止，此實堪使人憂慮者也。惟華北走私困難，人所共知，李型處長既敢毅然北上，其或携有相當辦法　亦未可知。近傳中日外交將賡續商談，川越將於外張返京後晉京，試再配合去年十二月六日外交部發表對外交折衝經過第二項「中國入口稅之改訂……當然以走私之停止與海關緝私之自由，爲首先應行考慮之事」一語觀察，今後華北緝私之出路其在此耶？吾人惟有拭目以觀厥成？

馮治安昨日來津
宋哲元日內來津省親
張自忠定期就惠通董事長職

【北平通訊】河北省政府主席馮治安，以津市爲冀省重鎭，就任伊始，原擬即行赴津分訪中外各人士，藉資聯絡，嗣以庶政待理，乃於省政府佈置就緒後，于昨（十五日）日下午四時偕秘書王慰農，副官張書敏等由平前往，順便視察天津縣政，陳繼淹，葉弼亮等均到站送行云，

【本市消息】冀省主席馮治安，前奉宋召由保定赴平洽商公務，頃以事畢因此間有要公待理，當於昨（十五日）下午四時由平搭車來津，市府接平方電告後，即飭屬在總站左近佈置警備事宜，屆時赴站歡迎者計有津市長張自忠，市府秘書長馬彥翀，及市屬各局長李文田等多人，馮氏專車於六時許駛進總站下車後與歡迎人員略事休息，即乘汽車赴市政府後樓休息，當晚張自忠氏設宴招待，據悉馮氏此來並無任何重要事務，略事勾留即行返保，再定期出巡視察，又宋委員長今明日亦將來津省親，

【本市消息】惠通航空公司董事長張允榮，日前因病辭職，由宋委員長改派天津市長張自忠接任，張氏已於前晚返津，副董事長兒玉亦於昨日由長春返津，張氏定於本月十八日先行就職，然後再補行董事會選舉手續，據該公司負責人對記者聲稱，中日聯運係由天津飛大連，日本亦由東京飛大連，以大連爲聯絡中心，是項計劃預定本年三月一日實行，此外并擬籌闢天津哈爾濱間直接飛航，公司方面刻正與日本關東軍及大東公司接洽中，航空郵件刻正與山海關之惠通局商洽辦法，最近亦將實現云，

太學生訓練班　男生已分發竣事
平津冀察省市府均有錄用　各處人數及名單昨已公佈

【北平通訊】冀察政委會近以考取大學生訓練班，已經期滿，所有成績較優各生，均予分發錄用，以覘所學，除分發縣長三員，並該會留用五員暨女生，另己分發外，計分發二十九軍司令部十員，綏靖公署二十員，北平市府十員，天津市府十員，河北省府四十員，察哈爾省府二十員，華北農業合作委員會十員、經濟委員會二員，平綏路局一員，該會除已分別函令各機關查照辦理，昨日並將分發各員名單公佈，茲探錄如次，【政委會】計闓修，鄭傳薪，王世彥，畢方，吳克禮，【二十九軍】謝厚民，賀更蘇，羅昭旂，易濟康，傅裕文，馬寶珍，趙燕蓀，牟揆中，王學烜，許子立，【綏署】黃壽祺，王金綬，張廷極，張中孚，徐志公，高思勳，邢文駿，郭連科，萬語樵，陳樹常，邵文譜，李英，英敏，朱孟祥，劉國楨，章彭年，郭壽岑，顧鳳元，李鐘華，李澤宣，趙明言，【平市府】汪玉漢，王澤榮，高振聲，黃榮鑑，黃維恭，袁登桂，張承志，林汝霖，焦文琦，崔璧堂，【津市府】王可民，錫孝蒼，林玉福，姜蹐龍，王德新，許樹杜，孟正全，甯鵬遠，張榮全，趙嵩年，【農合會】張亦淦，唐家振，歐陽政，陳正平，任騰閣，李永光，唐寶箴，高耘卿，顧存法，陸文榮，【冀省府】常榮德，崔德清，王季勛，沈桂高，張仲田，周志遠，袁其援，呂慶鐸，劉興一，宋紹琦，曾永熙，金毓墀，宏哲光，馬月勛，王希曾，張恩葵，于克昌，安樹德，何瑞珍，高立勤，韓法舜，陶富春，史廣生，王月瀠，李萬華，程國奇，蘇貴　周能毅，劉誼之，李金玉，張文銖，張錫辰　王翰棟，周九峯，李其榛，劉毓華，溫士敏，劉金鼎，王棟岑，梁念曾、【察省府】許鳳岐，李希堯，徐麒麟，王賡緒，王憲章，劉振聲，何增漢，高壻祉，岳在勤，程祉芳，李樹青，黃藻光，黃逢春，閣錫麟，李世忠，李祥愁，吳永廣，田榮榛，買發榮，劉洪河，【平綏路局】王書田，【經委會】王國璋，蘇兆熊，

全國手工藝展會　籌委會昨日開會

【南京十五日電】全國手工藝品展覽會籌備委會，十五日午開六次常會討論通過，修正徵集出品規則等案，及增聘馬衡顧樹森等七人爲籌委會，

魯鹽稅收暢旺
青島受蘆鹽輸日影響頗巨　李植藩謀與省府改良土壤

【濟南快信】自山東鹽務稽核所長李植藩，兼任山東鹽運使以來，對於魯省鹽銳意改進，於整理稅收之中，並兼恤商艱，故成績邁進，頗得好評，民國二十五年，因嘗黃河水災之後，是以稅收較前全年，只得九百餘萬元，及二十五稅收暢旺，共達一千一百八十餘萬元，惟青島食鹽輸往日本，以受長蘆存鹽之影響，略有遜色，緣長蘆每年產鹽，供過於求，頗有積存，日方於二十四年向長蘆棧洽，以每担二元餘之代價，購去鹽斤頗多，在長蘆鹽商方面，此價原不夠成本，但爲清理積存，故忍痛賣出，因之山東青島輸往日本之鹽量，遂較往年爲遜色，惟影響尚不甚大，至山東去年鹽稅收入暢旺，因由於地方平安，田禾豐收，而稅警局長于毓章部，緝私認眞，亦爲最大原因之一，按山東有一部分縣區，硝鹽充斥，非特妨害食鹽運銷　減少國稅收入，而硝鹽品質不良影響人民健康，關係實大，至且運售私鹽者率多土豪劣紳，從中操縱漁利，其眞正出於貧苦，無奈取鹽自用者，百不得一，只產硝鹽之地，眞正不能耕者，不過一小部分，而大部分尚可設法改種田禾，李植藩氏有鑒及此，爲根絕私鹽，並兼救濟貧民起見，擬與山東省政府合作改良硝鹽區域之土壤，其辦法係請省政府予以協助，而所用經費，則鹽運署担任每月撥二萬元，至二萬五千元，派工程科業農學家，赴各地考察，將土壤改良　勸農民不取硝鹽，而改種田禾，除所需糧種，由運署供給外，並可由運署貸給農民借欵，只取極微之一厘手續費，不收利息，以期變碱地爲良田，杜硝鹽救貧民，一舉兩得，此事已經李氏呈請財政部核准，並已將辦法送呈省政府，該[illegible]方面通過後議，即可實行云云，

萊陽梨
魯省府訓令剷除樹銹病

【濟南快信】膠東萊陽縣之梨，味美無殖，馳名中外，惟連年以來，梨樹多生銹病。影響梨產至鉅，近經萊陽防治梨樹病虫害實驗區，實驗防治，病勢頗減，但查該病病菌係寄檜柏刺柏之枝葉上，欲求徹底，除此銹病，必須將梨園附近五里以內之檜柏刺柏，完全除去，使病菌無所寄生，梨樹自可不生銹病，建設廳已副署省令，令萊陽縣縣長遵照辦理，茲將其訓令原文探誌於下：

省府訓令　[illegible]……附近五里地帶以內之檜柏刺柏，完全除去，斷其根源，則栽植梨樹，病永不復生……合行抄發原呈，令仰該縣長遵照，酌辦理，具報查核，此令，（十四日）

黃河獎券　昨日開獎
兩頭獎均落平

【北平通信】第二十一期黃河水災救濟獎券，於昨日中午十二時開獎，在太廟開獎，起台因天寒，移至戟門前，搭有蓆棚，溫度適宜，參觀者約五百餘人，茲將各獎所得號碼列下，

【頭獎】〇五九五〇九（北平源利銀號售出）〇四八八四四（北平通正銀號售出）

【二獎】〇六三九七三（天津聚元銀號售出）一六〇八八二（天津興源銀號售出）一七七三六三（北平源利銀號售出）〇七六五六八（北平正通銀號售出）

【三獎】〇八三一四一（北平源利銀號售出）〇〇九八七四（北平正通銀號售出）一五九六四一（北平源利銀號售出）一二〇七八二（天津聚元銀號售出）一一七二〇（北平源利銀號售出）〇五〇六九一（北平源利銀號售出）〇二五四三六（北平源利銀號售出）一五〇七八九（湖北正通銀號分號售出）

【四獎號碼從略】

防私總稽查處長
李型抵津
昨日正式到處視察　緝私已有具體辦法

【本市消息】財政部防止路運走私總稽查處處長安斯邇，奉令調囘總稅務司服務，遺缺部委由英籍人李型接充，李氏奉令後，十三日由滬到京，向財部請示緝私辦法，十四晨搭平滬三〇二次車北來，過德州在站曾一度晤該處副處長李桐華指示緝私機宜，仍乘該車繼續北來，于昨晨十一時抵津，津海關稅務司梅維亮，關內西籍職員稽查處職員等，均到站歡迎，李下車後，即赴該處視事，並召集處內人員訓示一切，午間梅維亮氏設宴爲李洗塵，下午並在海關對華北一般走私情形，及將來有效之緝辦法有所詳商，晚間即寓稽查處內，據悉李氏曾在海關總稅務司任事四年，對我國關政甚爲熟諳，前在京與財部對華北整個走私之緝私有效辦法，已有具體商確，想此後走私之風，不難遏止，又李氏昨日已算到處視事，此間不再舉行任何儀式云，

宋子良　昨日飛滬

【廣州十五日電】宋子良十五日上午乘杜格拉斯新東號機飛滬，易地療養，醫師牛惠霖夫婦，黃仲琪，莊叔遲等偕行，粵財政界同人，均到機場送行，

粵湘鄂贛　特產展會
請政院對該會展品一律免稅

【南京十五日電】粵湘鄂贛特產聯展會，呈請政院對該會展品一律免稅及免費運輸案，[illegible]

蘇省會建設計劃
—分交通港埠道路三項—

【鎮江通訊】鎮江先本爲縣治，民國十七年省會始移至此，關於市政建設方面，[illegible]……有所計劃，茲分述如次，

交通　建設省會計劃中，省對於交通一項，極爲注意，關於水路交通，如江南運河，由鎮江經丹陽，通無錫，至杭州，吳江，太湖，[illegible]

港埠　[illegible]

繁榮，所有以前放領之江灘，沿岸深度在七公尺以下者，均爲灘荒，如無人爲的改造，由政府給原價收回，現已展限，到一月十五日爲登記截止期，再將來貨棧倉庫，在岸線及江邊大路以內，亦須特別規定一個區域，希望銀行界投資建築，

道路　[illegible]

中央銀行在粵　發展業務
江門辦事處日內可開幕

【廣州十五日電】中央銀行廣州分行，[illegible]江門辦事處，日內可開幕，

粮食裝包
度量衡局令各省　應以新十斗爲一包

【南京十五日電】全國度量衡局，以各地裝包粮食，參差不齊，應以新十斗即一新石爲一包，藉以畫一，並已呈實部，通咨各省市照辦云，

皖地方銀行　昨開年會
討論興革事宜

【安慶十五日電】皖地方銀行十五日晨十時，[illegible]討論興革事宜，董事楊綿仲，陳遵明，劉貽燕，張翌生，監察人江彤侯，李應三，[illegible]重要決議案，[illegible]

立院財委會審查　印花稅法　當修正通過

【南京十五日電】立院財委會[illegible]

滬三北鴻安兩公司　續發借券

【南京十五日電】三北鴻安兩公司，[illegible]三百五十萬元，[illegible]呈政院核示，[illegible]

皖地方銀行開　董監會議
討論發展問題

【蕪湖十五日電】皖地方銀行，十五日在[illegible]董監聯席會，由董事長楊綿仲主持，對在省設總管理處，及以經濟力量發展全省農工商業等方案，作具體討論云，

日武官今井　發表談話
毛澤東到西安　大家應予注意

【北平通信】日本大使館武官今井武夫，昨日上午十二時半，例在使館接見記者，發表談話要點如下，（一）今日（即昨日）爲新年後第一次與諸君見面，以後一切，希望依照舊例進行，（二）平郊日軍演習，爲日本軍隊之平時科目，並無何等特殊意義，本人亦不參加，如不通知，（三）日大使館自政府遷京後，大使即常川駐滬辦公，此間僅留人員照料，（四）關於使館人事更動問題，外務省隨時可以調動，惟最近平方是否更動，此間尚無消息，（五）惠通公司辦理關內外直達郵包裹問題，尚無具體辦法，僅見報載，惟飛航事業，爲現代文明利器，航郵如能實現，自可充分利用，（六）西安事件此間無何情報，惟聞共產軍毛澤東已到西安，似此關係中國前途及東亞安甯，大家應予以注意，

一品堂廣藥莊

老舖廣東分設天津日租界旭街中間路西

外埠函購價滿五元郵費包裹均歸本號担負

強精補腎丸　主治氣虛腎虧，陽萎不舉，夜夢滑精，腰腿痠痛，頭暈眼黑，四肢無力，先天不足，後天虧損等症，久服延年，種子多嗣，價目　每打六付大洋十一元

男婦種子丹　主治男子氣虛，精寒，腎冷，婦人經血不調，陰虧，久不受孕，每料共六十粒，每日男婦各服一粒，服藥之時，日限期內，謹戒房事，三十日爲度，此藥百發百中，奇效如神，價目　每料大洋三元四角

通經活血丸　主治婦女，行經併月，經閉不通，癥瘕痞塊，乾血癆症，午後發燒，寒熱往來，臨時難產，胎死腹中，衣胞不下，惡露不淨，能化血催胎，孕婦忌用，價目　每丸二角五　每打二元五角　上品　加料　極品

通經活血膏　貼於血海穴，藥力從毛孔內滲，即能開關奪鎖，行血催胎，一切雜疾，乾血癆症，兼服丸藥，散瘀血，磨化痞塊，雙方並用，功速立效如神，價目　每張洋二元　每打二十元　加料　每張洋五元　每打五十元

本號奉送藥目全書來函速寄

丁孟蘭養血調經丸

主治婦女經血不調，提前錯後，忽多而少，血色不正，氣血兩虧，腰腿痠痛，崩漏白帶，行經腹痛，子宮寒冷，久不受孕，滑胎漏血，胎動不安，久服養血安胎，培補中氣，開胃健脾

價目　小盒六付一元　一打十元　大盒十四付洋二元　一打洋二十元

舒肝化鬱丸

主治男婦肝鬱不舒，胸膈悶堵，腹滿膨脹，兩脇刺痛，倒飽嘈雜，嘔吐痰水，噯及胃心胃疼，痛陰虧肝旺，虛熱上蒸，口苦無味，不思飲食，肝鬱流串，四肢抽痛，婦女氣滯血，經閉不通

價目　每付大洋一角　小盒六付五角　一打大洋五元　大盒十二付大洋一元　一打大洋十元

總經售處　一品堂　分設天津日租界旭街路西　電話二局一三三四號

穩妥戒煙法

戒烟之法不外下列數種曰滋補解毒法遞減法安眠法發泡法遞減法有延長時間之弊安眠法非體質絕對健康者始能適用發泡法雖據科學原理但發泡之痛苦殊難忍受惟有**滋補解毒法最為穩妥**戒後見烟自厭恢復固有健康茲為服務人羣起見**照原章半價收**費備有簡章索閱

時間（上午九時至晚九時）　電話（三局三九三一號）　地址（綠牌電車道東亞醫院對過）

天津診療所

商務印書館　最近出版新書

社會學原理　C. Bouglé著　高達觀譯　二元四角
中國金融研究（中國經濟學社叢書）　楊蔭溥著　二元七角
國際貿易平衡（商學小叢書）　K. E. Edgeworth著　袁允中譯　二角五分
中國民族之改造與自救　章淵若著　一元二角
英國工黨和平政策（漢譯世界名著）　A. Henderson著　樊德芬　李洪瑞譯　五角五分
外交指南　宋善良著　四角
政治學與比較憲法（政法叢書）　薩孟武著　一元四角
比較刑法綱要（政法叢書）　許鵬飛著　七角五分
韓非子考證（國立中央研究院歷史語言研究所單刊）　容肇祖著　五角
中華民國刑法解釋圖表及條文　陳應性編著　二元
中國民法債編總則論（政法叢書）　戴修瓚著　洪錫恒譯　七角五分

社會科學小叢書
消費者信用論　F. Zweig著　許炳漢譯　二角
商業循環學說　A. H. Hansen著　陶振譽譯　四角
各國合作史　高須虎六著　楊智譯　五角

自然科學小叢書
宇宙觀之發展　R. H. Baker著　馮雄譯　三角五分
物理學之基礎概念　P. R. Heyl著　潘谷神譯　二角五分
湖沼　田中館秀三著　傅角今譯　二角
毛之生物學　阿部余四男著　劉哲齊譯　二角
工業化學分析　陳延炳著　二元四角
氣燈工業（工學小叢書）　朱積煊　高維勤著　四角五分
揚子江水利考　鐘歆著　七角
鐵路職業指導　黃漢樑著　三角
毒物學（醫學小叢書）　余小宋譯　五角五分

心理衛生叢談（教育叢書）　F. Künkel著　夏斧心譯　四角
自然創造史（漢譯世界名著）　E. Haeckel著　馬君武譯　二元七角
高等天文學（國立編譯館出版）　張鈺哲著　三元五角
現代文化史（漢譯世界名著）　一元二角
明日之中國文化　張君勱著　一元
中國南海古代交通叢考（漢譯世界名著）　藤田豐八著　何健民譯　一元八角
西域南海史地考證譯叢三編（中華教育文化基金董事會編譯委員會編輯）　馮承鈞譯　七角五分

史地小叢書
波羅的海各邦史　J. Meuvret著　林孟工譯　六角五分
羅馬文化　A. F. Giles著　王師復譯　二角五分
旅藏二十年　D. Macdonald著　孫梅生　黃次書譯　七角

B80(25:9)下

天津分館　地址（甲）河北大胡同子（乙）法界廿六號路　電話（二〇五一〇）（三〇七一二）

北寧鐵路管理局廣告

為自本年一月起改訂本路各等定期乘車票減價辦法廣告周知由

查本路以前發售各等定期乘車票減價辦法不論路程遠近時期久暫均按每月六十一張六五折核收茲為便利並優待常川往返乘車之旅客起見特改訂減價辦法其路程愈遠者張數愈少時期愈久者折扣成數愈多定自本年一月一日起實行凡欲購用任何兩站間頭二三等定期乘車票者請逕向本路車務處營業課或天津北平營業所及就近各車站接洽購買均可照發此項定期乘車票對於車次並不加以限制惟用乘特別快車時須於上車之前臨時補購快車加價票特此廣告並列表說明於後尚希各界人士注意為荷

北寧鐵路管理局啟

附新訂定期乘車票減價辦法一覽表

期限	一年	半年	三個月	一個月
減收成數	五〇，〇	四二二〇，〇	二七二〇，〇	三五〇，〇

遞遠遞減張數	
五〇公里以內每月	五五張
五一至一〇〇公里每月	五零張
一〇一至一五〇公里每月	四五張
一五一至二〇〇公里每月	四零張
二〇一至二五〇公里每月	三五張
二五一至三〇〇公里每月	三零張
三〇一公里以上每月	二五張

驚人大贈品

大喜牌香烟十枝　每小包售價五分　贈品代換處本市各大紙烟店

為優待吸戶起見不惜巨大犧牲用極少數空皮即可換各種實用贈品

空皮一只換本煙二支
或細磁羹匙一把
空皮三只換化學煙咀一個
空皮四只換大固本皂一塊
或細磁飯碗一個
空皮五只換熱水茶盃一只
或本牌香烟一包
空皮七只換細磁大碗一個
空皮八只換鷄牌毛巾一條
空皮十只換白玉霜香皂一塊
或四季書片一套
空皮十二只換細磁九寸盤一只
空皮十五只換精美煙盆一個
空皮二十只換手套一付
或錢夾一只
空皮三十只換三十四寸精美面盆一只
空皮五十只換毛線襪子一雙
空皮八十只換一丈四布大褂料一件
空皮一百四十只換玻璃台鐘一只

中國南洋兄弟煙草公司出品

市府考取第一名中醫　全國名醫施今墨門人

何世英

門診義務不取分文　寓宮北德育堂　時間上午十點至十二點

北寧鐵路行車時刻簡明表

中華民國廿五年八月十五日重訂

下行車

站名	下行車	41次 客車各等 普通中膳	71次 客貨慢車 平津三等	305次 特快各等 平浦膳臥	3次 快車各等 特別膳車	23次 快車各等 膳車	5次 特快各等 平津膳車	301次 特快各等 平滬膳臥	401次 客貨通貨 平津平滬	1次 特快各等 平瀋膳臥	73次 客貨慢車 津唐三等	75次 客貨慢車 唐榆三等	43次 快車各等 唐榆
北平前門	開	5.45	6.45	8.00	9.30	13.00	16.00	18.00	20.00	21.00			
永定門	開	6.04	7.35		9.54	13.16			20.41				
豐台	開	6.20	9.01	8.26		13.31		18.25	21.50	21.25			
黃村	開	6.44	10.18			13.49			23.00	21.44			
郎坊	開	7.39	12.58	9.20		14.37			0.30	22.25			
落垡	開	8.08	13.47			14.53			1.09	22.43			
楊村	開	8.33	15.30		11.41	15.20			2.10	23.05			
天津總站	開	9.11	16.58	10.24	11.5[illegible]	15.47	18.0	20.16	3.44	23.31			
天津東站	到	9.20	17.15	10.32	12.05	15.55	18.0	20.25	4.00	23.40			
天津東站	開	9.30	停	11.05	13.04	16.05	停	20.50		23.55	6.35		
塘沽	開	10.33		開往浦口	14.00	17.10		開往上海		1.00	8.43		
蘆台	開	11.41				18.13				2.06	12.10		
胥各莊	開	12.29			14.55	19.07				2.57	14.17		
唐山	到	12.42			15.00	19.12				3.11	14.40		
唐山	開	12.47			15.11	19.18				3.15	停	6.30	7.30
開平	開	13.01			15.35	19.29				3.30		7.10	7.43
古冶	開	13.34			16.07	19.54				4.03		8.30	8.14
灤縣	開	14.26			19.49	20.28				4.53		10.05	9.07
昌黎	開	15.28				21.18				5.59		12.44	10.10
留守營	開	15.51			17.22	21.37				6.24		13.28	10.34
北戴河	開	16.11			17.42	21.55				6.47		14.15	10.54
秦皇島	開	16.88			18.00	22.17				7.16		15.18	11.23
山海關	到	17.00				22.35				7.40		15.55	11.45
山海關	開									8.20			
遼寧總站	到									16.40			

上行車

站名	上行車	2次 特快各等 瀋平膳臥	6次 特快各等 津平膳車	302次 特快各等 滬平膳臥	72次 客貨慢車 津平三等	42次 客車各等 普通中膳	4次 快車各等 特別膳車	24次 快車各等 膳車	306次 快車各等 浦平膳臥	402次 客貨通貨 津平滬平	74次 客貨慢車 唐津三等	76次 客貨慢車 榆唐三等	44次 快車各等 榆唐
北平前門	到	9.25	11.33	13.55	15.50	17.35	18.28	21.52	23.00	1.10			
永定門	開				15.20	17.17		21.37		0.45			
豐台	開	9.02		13.31	14.38	17.03	18.00	21.24	22.35	0.05			
黃村	開	8.44			12.47	16.36				22.52			
郎坊	開	8.05			10.48	15.40		20.27	21.36	20.40			
落垡	開	7.43			9.37	15.20				19.40			
楊村	開	7.21			8.32	14.50		19.52		18.36			
天津總站	開	6.56	9.35	11.40	6.26	14.14	16.10	19.25	20.39	17.20			
天津東站	開	6.45	9.25	11.30	5.55	14.00	16.00	19.15	20.30	16.20			
天津東站	到	6.30		11.00		13.46	15.48	19.00	20.00		11.45		
塘沽	開	5.30				12.43	14.55	18.00			10.07		
蘆台	開	4.26				11.38	14.00	16.48			7.41		
胥各莊	開	3.30				10.45		15.56			5.55		
唐山	開	3.15				10.30	13.05	15.42			4.50		
唐山	到	3.05				10.25	13.01	15.37				21.50	20.30
開平	開	2.51				10.12	12.54	15.27				21.28	20.17
古冶	開	2.28				9.45	12.34	15.10				20.30	19.51
灤縣	開	1.31				8.45	11.55	14.27				17.48	18.58
昌黎	開	0.31				7.40	11.14	13.42				15.00	17.56
留守營	開	0.01				7.12		13.19				18.30	17.28
北戴河	開	23.42				6.54	10.43	13.05				12.34	17.11
秦皇島	開	28.09				6.25	10.20	12.40				11.25	16.42
山海關	開	22.40				6.00	10.00	12.20				10.20	16.15
山海關	到	22.00											
遼寧總站	開	13.35											

通縣支路

81次	83次	85次	87次	下行	站名	上行	82次	84次	86次	88次
6.30	10.00	14.05	19.00	開	北平前門	到	8.30	12.45	16.45	21.40
6.37	10.08	14.13	19.08	到	東便門	開	8.24	12.37	16.37	21.32
6.40	10.10	14.15	19.10	開	東便門	到	8.21	12.35	16.35	21.30
6.57	10.29	14.34	19.29	到	雙橋	開	8.03	12.16	16.16	21.11
6.59	10.31	14.36	19.31	開	雙橋	到	8.01	12.14	16.14	21.09
7.12	10.45	14.50	19.45	到	通縣南	開	7.48	12.00	16.00	20.55
7.14	10.53	14.58	19.53	開	通縣南	到	7.46	11.52	15.52	20.52
7.20	11.00	15.05	20.00	到	通縣東	開	7.40	11.45	15.45	20.45

北戴河海濱支路

89次	91次	93次	95次	下行	站名	上行	90次	92次	94次	96次
7.00	11.00	13.10	17.30	開	北戴河	到	6.35	10.30	12.50	16.55
7.20	11.20	13.30	17.50	到	北戴河海濱	開	6.15	10.10	12.30	16.35

德臣氏斷癮膠囊

此藥銷售三十餘年又經法國化學專師米大夫化驗証明功能清血斷癮完善無比隨服隨減並不頂癮凡吸鴉片一錢至二錢吸白面一分至二分者服藥一料準能剷除淨盡毫無痛苦不悞公事實乃黑籍同胞之救星此藥每料二十四粒每日早晚各服一粒附帶保健藥水一瓶每晚加服一格一日減癮十分之一二十日減盡至十二日藥亦不服胃敵四付專備心胃疼痛而服之每料價洋十六元現收半價八元函購加郵費兩角

代售處　法界天祥市場內北洋鞋店　勸業場內德懋號　唐山新立街中西藥房

天津法租界泰康商場二樓　**永德藥房**　電話二局一二四二號

體育·教育

青年會少年部 武技表演
今晚八時在該會禮堂舉行 參加會員甚多內容亦豐富

【本市消息】本市東馬路青年會，茲為提倡少年武技起見，特定於今日晚八時在該會大禮堂舉行少年武技表演會，內容極為豐富，歡迎該會少年會員參加，茲將詳細節目列後，一，私二小學校……疊羅漢，二，匯文小學……國術何盛偉｜小紅拳，何振圻｜六合拳，三，市立二十六小學……國術，墊上運動，四，培才小學……團體國術｜五行推，五，市立二十九小學……國術連環拳，疊羅漢，柔軟術，六，市立第一小學……國術李寶山｜連環掌，吳連仲｜太極拳，黃歐文｜春秋刀，劉夢齡｜大紅拳，七，木齋小學……國術張玉田｜舞劍，尤善榮｜太極拳，抖空鐘，八，市立二十二小學……國術王偉｜八卦拳，梁紹啟｜長拳，李錫光｜連環劍，辟金聲｜判官筆，張增齡｜連環刀，于潤華｜雙頭蛇，邢煥璣｜形意拳，九，市立十七小學……國術李玉琪｜雙刀，鄭鴻毅｜春秋刀，雙刀進槍，十，市立三十六小學……蹿跤｜唐學彥，李國樑，李鵬發，張恩榮，葛煥如，西洋拳｜張家駒，孫鴻濱，國術｜霍連富，十一，新立第九小學……國術王金魁｜雙刀，王元明｜快拳，三才刀，陳廣智｜雜式鞭，王元明｜三十六條桿，十二，私立第一小學……雙槓，

兩籃球賽
記者｜競進 競進｜耀華

【本市消息】北平老鷄及記者籃球隊，將於本月三十日來津，津將隊為早日準備計，特約耀華隊舉行友誼賽，時於耀華體育館，二時為新競進對耀華，三時起為老競進對記者，茲將記者今日陣綫列下，

▲記者▼
何炳信　曹世雄　石固　楊鈞　任恩桂　趙佩璋　于立本　趙泉　吳曼雷　王鶴亭

▲競進▼
張植久　齊守愚　陶少甫　李清安　田秩曾
裁判員姚恩濃

室內籃球
五週二次賽 定今晚舉行

【本市消息】青年會室內公開籃球賽，第五週已於十三日起始，今日下午起始五週之第二次賽，今晚由四時半起，共舉行五場，其中以最後兩場，南大對寒星，北甯對意工為精彩，而尤以北甯與意工一役，可預卜戰況之激烈，蓋兩隊均有為該組冠軍之希望云，茲將今晚全部秩序列後，四時半，民德｜中山，李清安，初中，五時半，津中｜提隊，李清安，初中，六時半，津電｜中學，田永慶，普二，七時半，南大｜寒星，田秩曾，普三，八時半，北甯｜意工，田秩曾，普一，

今日開幕
保羅杯足球賽 地點英球場

【本市消息】保羅杯足球賽，定于今日下午開幕，共舉行兩場，一為西商對英兵A部，一為英兵總部對英兵C部，分在英球場及英兵營舉行，時間均為下午三時一刻，北甯於明日（十七）下午二時三刻在甯園會戰英兵B部云，今日秩序如後，西商｜英A部，三時一刻，英球場，英總部｜英C部，三時一刻，英兵營，

平中華中學 籃球隊
今日來津挑戰

【本市消息】北平中華中學籃球隊，定今日下午來津，將在本市作友誼賽數次云，

下月起始
津各校寒假 共放三週

【本市消息】學校之寒假休課期經教育部規定，每年一月十八日起放寒假二星期，又四月一日起放春假一星期，現各校均以本年冬季天氣尚未遲於嚴寒，紛請教育局准予延期放假，以符時序，當經轉呈市府准予援照北平市寒假辦法，展延兩星期，合併春假，計共放假三星期，即自二月一日起，至二十一日止，二十二日即行開學云，

小學體研
明晨召集結束會

【本市消息】本市小學體育研究會，頃以本學期已告終了，定於明（十七日）上午九時在該會召集全體會員舉行結束會議，屆時除由主席何玉書及各股股長報告本學期各股工作情形，並將討論下學期工作計劃，及強迫小學運動辦法等事宜，通知業均發出云，

呂復免職
法商學院院長 繼任人物色中

【本市消息】河北省立法商學院院長呂復，前曾一度醞釀長北平中國學院，嗣後消沈，呂氏昨頃奉省教廳電召，赴保，商談中國學院事，茲悉教育廳已明令免其法商院長職，另有任用，至繼任人選，尚在物色中云，

世界冰球 錦標賽
下月在英舉行

【倫敦路透電】世界冰球錦標賽，將於下月二十七日始，分在哈立琪及文普雷二處舉行，比賽之競爭者，當為加拿大及荷蘭二國，加拿大於英國在上屆世運冬季冰上競賽未顯頭角，之前己為冰球界之先色，此次或將代英而執其牛耳，惟美國之實力，亦非可輕視者也，即時為各方所注意者，美如無操勝算之意志，決不肯派選手來英參加，競賽共有二十場，有數場且須在美舉行，能如是則其操勝更有把握，現英冰球協會秘書阿氏，對美之要求正在考慮中，或有允答之望云

○○○

小學田徑賽大全
張問溪 張延合編

目次

第一章 總編
第一節 小學田徑賽分組的標準
第二節 小學田徑賽的項目
第二章 訓練法
第一節 短跑
（一）運動員的體態，（二）跑穴的掘法，（三）蹲踞起步法，（四）起跑之姿勢，（五）終點的衝躍，（六）準備操，
第二節 接力賽跑
（一）運動員的支配，（二）位置的要點，（三）換棒區，（四）交替棒的要點，（五）準備操，
第三節 跳欄
（一）運動員的體態，（二）跳欄的姿勢，（三）準備操，
第四節 立定跳遠
（一）運動員的體態，（二）擺動的姿勢，（三）起跳的注意，（四）落地的衝刺，（五）準備操，
第五節 急行跳遠
（一）運動員的體態，（二）起步的方法，（三）起跳的格式，（四）落地的衝刺，（五）準備操，
第六節 急行跳高
（一）運動員的體態，（二）跳的格式，（三）準備操，
第七節 撐竿跳高
（一）運動員的體態，（二）握竿法，（三）起跳點及步點，（四）插洞法，（五）起跳與過竿之姿勢，（六）準備操，
第八節 推鉛球
（一）運動員的體態，（二）握球法，（三）腳的角度，（未完）

天津 物華樓金銀珠寶店

珠寶鑽石金銀首飾器皿禮品
貨真價廉成色十足樣式新奇

總店 日租界旭街新明大戲院對過 電話二零五二八
支店 法租界國泰戲院左首 電話二二三三七

成興茶葉

製造有不同之優點。
香味鮮美最受歡迎。

成興茶莊店址 天津北門外竹竿巷 電話〇五局六六〇二號

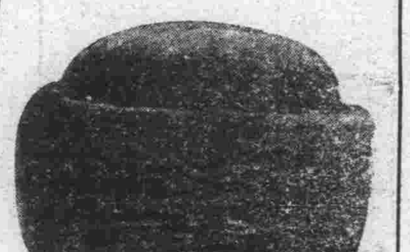

冬帽賤賣好機會

本廠製妥大宗各種皮帽水獺大領以及大批新式毡帽永不走樣各貨特別大賤賣歡迎惠顧
本號備妥五彩禮券數目多少隨意酬贈親友最為相宜

天津法租界 盛錫福帽莊總號
第一分銷處大祥市場內
第二分銷處梨棧大街
北平分銷處西單大街
南京發行所太平路
漢口發行所中山路

久負盛名 信隆祥

「冬季酬謝主顧全部貨各一律」
大減價
賤貨堆積如山歡迎參觀

純毛條駝絨一丈四三元四毛
緞背羅文博士綢一尺一毛六
各色挖花香賓綢一尺二毛八
雙面色格法蘭絨一元一丈四
各色花條吡嘰綢一尺一毛錢
新花各色津福綢一尺一毛六

地點 法租界綠牌電車道

「一夜不眠損壽五日」

此某德醫之言也失眠之有損健康確為不爭之事實然則許多人一任咳嗽碍其睡眠不亦大可憐乎蓋咳嗽固韋廉士吸入止咳片易治之症也請即試含此止咳片以除君之咳嗽俾睡眠安適而享良好之健康亦猶廣東新會城南隅路李恩植君之所為也可李君書云「鄙人前因偶感風寒致患咳嗽夜不成眠屢服咳藥無甚效驗嗣用韋廉士吸入止咳片咳嗽旋愈眠睡復安心感心惑」韋廉士吸入止咳片治咳嗽傷風喉痛氣喘氣管支炎係由一種芬芳爽適殺菌力強治療效速之氣體直入呼吸器官所奏之効果此氣體即此藥片含在口中緩緩溶化時所揮發者也各藥房皆有出售或逕向上海江西路四五一號韋廉士醫生藥局函購大瓶每瓶法幣七角五分小瓶六角郵力免收

震記華清池內部大刷新廣告

敬啟者，時屆深秋，天氣漸寒，茲為歡迎各界主顧及保持本池過去悠久歷史起見，特將全部男女各盆池，及樓上下各座位，所有一應用品，現均力事整理，從新佈置，並定於國歷十一月一號起，一律更換新製大毛巾，務使顧客有舒適精神之雅，至其他關於座位之寬敞，暖氣之設備，茶役之訓練，電汽洗衣房之設置，代客洗熨衣服，迅速異常，津埠尤堪首屈一指也，謹此奉告，尚希各界注意是幸，震記華清池謹啟

電話二局：八〇九　二七七　一五一　二二〇　一樓　二樓　三樓

北寧鐵路天津醫院

一，科目：
兒科內科 醫師金子直 潘駿千 馬竣和 趙增度
外科皮膚花柳整形科 醫師李通權 李增華 李競譚 逯淮
眼科 醫師董良民
耳鼻咽喉科 醫師魏江岷
產婦科 醫師胡純淑
理療X光科 醫師陳文斗
化驗 醫師周頌聲
藥劑師楊祖培
住院 醫師曹毓英
二，時間：上午九時至十二時 下午二時至五時
三，診費：門診初診號費一角復診五分（急診隨時） 出診河北四元其他八元
（住院費及藥費手術費等另有詳章）
四，院址 河北大經路北頭（北寧路局新樓後）
五，電話 六局五五一號（公用） 五〇九號（事務室） 四八九號（病房）
院長金子直
副院長潘駿千

叢譚

編者
（劉雪汾）
（劉寶琳）
◀◀第八十二期▶▶
——每星期六發刊——

稿例

本刊歡迎一切古今中外名人軼事掌故各地奇蹟風光俗俚實海外珍聞綠林叢談奇事記趣聞故事　舉凡令人咄咄稱奇而有價值者皆所歡迎倘希惠賜恕無酬金

△△通訊處▽▽河北大街天桂胡同十五號交

陽歷新年所見

——老拙——

陽歷新年，今年正趕上中國舊歷十一月十八日，是陽歷十二月三十一日，不但歐洲各國是一律如此，而日本國亦是過這個年，各國租界臨到此日，是停辦公事，放假三天，中國海關銀行，亦不作事，過年情形，英法義租界等均看不出怎樣過年的式樣，至於洋樓，洋人的住宅，以及外國人買賣商店，亦無大點綴，而洋人過年的吃大菜，大約亦加不了多少額外菜蔬，惟有日本人，却是有過年的情形，商店住宅門前，擺大綠松樹兩顆，毛竹竿三支，用兩個大竹筐，裡上黃土，門頭上用稻草擰上一個草把子，上頭裝上一個橘子，下邊有許多白紙吊錢，大約算是吉祥之物，余任三十一日，走日租界曙街、那條街兩旁全是和洋御料理，至於點綴，更爲繁盛，並且有綢緞鋪，玩物店，另外有幾家雜貨吃食菜市，臨到三十一日這一天，在門前陳列日本國的過年應用魚蝦，海貨，堆積如山，全是眞正由日本國輪船裝來的，先就魚類而論，大青魚，大頭魚，烏曾魚，上海叫墨魚，明蝦，大青蟹，龍蝦，有一宗中國金魚式樣的魚，大小約在四寸，又有一宗大魚，長約七八尺，圓徑一尺，其色發紅，零碎刀切出售，尚有許多魚乾，筍乾，菜蔬，種類亦多，辦認不清楚，滿街堆累，鷄鴨肉，皆是咱中國出產，該鋪中，日本男女出入甚夥，頗爲忙迫，又有一家店鋪，叫糕餅店，余立足向內以看是個蒸食鋪，大白面饅頭，方圓有一尺，或六七寸，又有如我國的家常月餅，是元旦所用，日本叫春餅，鋪內甚忙碌，大約家家必須之品，再有日本冬青葉子，小顆松枝，東洋梅，小竹子，尚有許多花草，余亦認不清楚，我國的迎春，蠟梅水仙，天竹，白搖台菊花，廣東萬年青，海棠茶花石榴花，小盆洋花，他們亦全買幾盆，治的亦不少，女人一律換上東洋綢緞新衣，古式高髻，頭上扎上了金花紅索，妖艷萬分，脚下白襪木屐，小女亦不穿學服，亦改穿古裝，至大年元旦，男人亦不穿洋服，改換和服，每人見面必灣腰笑臉，說些新年吉利語，如同我國見面發財之意思，

（未完）

過眼雲煙送年禮（續）

（畢樹棠）

高起地是這乞丐的渾名，取笑他軀幹太小，比平地高些之意，他是不滿三尺身材，六十上下的年紀，頭髮白了一大半，長眉遮着眼，叢鬆隨呼吸而喘動着，而步履甚健，一手倚着短粗的棍，一手提着破爛籃子，一路走着，一面口裏咕咕唸唸的，不曉得口內說些甚麽，孩子們見了他必跟在後頭起鬨，笑嘎着高起地，那玩劣的，有拾起磚頭小石子，隔遠打他幾下子，他却從來不發怒，也不作理會，有時鬧得他急了，他就捉住一個拋到那小孩子家門口，笑着吩咐道家去拿點東西與我吃，快點告訴你爹，我半個多月沒來了，那孩子往往如命辦理，[illegible]房內，一大塊玉米餅給他，他爹還不知道呢，高起地姓名籍貫，不只我不知道，就是上一輩人，亦說不清楚，他沒有家庭，只一個人，住在縣城南門內，靠城牆一間小破屋子裏，那是多少年來，看守城門的兵卒，和住所專司開閉城門，看夜打更等事，現在有了巡警，這屋久已空閒，高起地也許是前朝的一個抱關擊柝之流，後來落魄而爲乞丐，我十幾歲的時候，到城裏上學，每日早去晚歸，必須從他門前走過兩次，有時門是鎖着，裡面黑洞洞一般，他坐在屋內時小門開着，他灣背出腰手拿一根煙袋，對行人來往不做理會．忽然有半年聽不見那清晨照例呼聲，街上亦不見高起地的影子，天氣漸漸冷了，風雪亦來了，乞丐照例的少了，因爲苟可以不討飯的人，自動放了寒假，等到來春再行始業，只餘下那必得討飯的，依然迎風冒雪，沿門求乞，爲數却很有限了，這樣人們，對於高起地的久不來臨，自然亦不注意，新年到了除夕前一天，家裏正在忙着過年的雜事，長工老王來家說，門口有個送年禮的，怎麽打發，

（未完）

綏遠印象

（錦祐）

綏遠在西北，平綏西北路部，應當算一個政治或經濟的中心，向北去，是包頭，皮貨的大市場，南看，有豐鎮，集寗……糧食的大批發處，綏遠却在這兩者之間，同時，綏遠也擁有大量的鴉片特產，廉價的勞力，生活地價，又是內蒙政治中心，所以綏遠這地方，無疑的，是很重要的一個所在，

沒有到過綏遠的人，或許以爲綏遠是建築在沙漠之中，人們都住在蒙古包內，遍地牧馬成羣，滿有游牧時代的風味，但是，事實不然，綏遠已經近代化了，而沙漠，蒙古包等蒙古特產，却在綏遠附近二三百里之外，

綏遠分新舊二城，新城，在東站附近，有很大的城牆，滿含詩意的城樓，很平坦的馬路，是政治同教育的中心，省政府，建設廳，教育廳，……都在那兒，中等學校，在新城或新城附近的居多，新城到舊城，有一條很不壞的馬路，兩旁，樹蔭鳥聲，不絕於耳，

舊城，是現在綏[illegible]商業集中的地方，爲了商業，所以飯館，旅館，烟館，酒館，菜館，電影院，戲院，妓院，凡新城沒有的，舊城都有，

舊城最鬧熱的街道，要算大南街，南街雖不大，但也有三四層的洋房，女人時裝衣店，無線電的收音機，紅綠的電燈，入夜以來滿街亍的妓女，

飯店最大的要算綏遠飯店同遠珍飯店，綏遠飯店沒有西餐部，並綏蜀唯一的電影院，凡中央往來的要人，大多住此，蜀珍飯店，不賣飲食，設備自然不及綏遠飯店，四川的豆瓣醬，唯在此處可以買得，

烟館，綏遠最多，大約漂亮的飯館同澡堂都有，這是除「隱者居」以外的吃烟的人眞多，火至達官，窮而學生，都通此街，商人，黑了良心的商人，自然更與黑士同道，因爲普通商人的人生觀，依然一如十五六世紀，找錢，買房屋，土地，女人，

戲院，有兩家，因爲此地是山西的殖民地，所以都唱的山西梆子，自然，好是說不上，但是中國那兒又有好的呢？住大安街的路口，設有「永大」，商店，設有收音機，聽的人眞不少，無錢的多集於此，三四流的妓女，也以爲此地是個好的誘引處，

交通是比較進步，除了電車外，汽車，馬車，人力車，牛馬車，獨輪車都有，書店有中華書局同明善堂較大，書是比較貴，社會科學書籍，不怎樣銷行

生活比較低，吃白麵過活的人，一人一月三圓就足，吃油麵或白麵過活的人，二圓上下就够一人一月，吃小米抄麵過活的人，一圓錢也足够一人吃一月，房租很賤，一間大屋，不過二三圓就够，粮食店最多，山樣的堆着粮食，但人們無飯吃的，滿街都是，蒙古廟都稱爲召，此地著名的有哈喇圖召，小召，新召等，

綏遠的自然環境，作者很愛，一邊是碧綠無際的大青山，一邊是茫茫的平野，這兒有一個龍泉公園，雖設備欠佳，而一種嚴肅天然的景物自能沁人脾胃，

古蹟有昭君墓，焦贊墓等，昭君是生長南國的女兒，遠嫁於單于，一般老子講家常，爲她嘆息不置，我不知道，將肉身貢獻於一個昏庸好淫的昏君同貢獻於一個匹馬單槍的蠻主，若說清白，有何區別？

氣候不常，冬天冷得要人命，熱天却不熱，且時時變易無定，「朝穿棉袍午穿紗，抱着火爐吃西瓜」，諺語，誠非虛語，學生，勿論男女，樸素的較多，我認識的朋友，——學生朋友們，十分之七以上的，他們都欽慕長衫短褂而去，西裝革履而來的中央軍校學生，新女性，我也認識幾個，她們都具有蒙古風的身幹，這是她們可愛的地方

（完）

本社聘任商秀琮律師爲常年法律顧問啟

茲聘請商秀琮律師爲本報常年法律顧問此啟

律師商秀琮受任天津大中時報社常年法律顧問通告

茲受天津大中時報社聘爲常年法律顧問嗣後關於該本報名譽信用及一切法益本律師依法之保障責負特此通告週知

事務所天津法租界三十一號路仁豐里三十七號電話二局三○三二號

律師翟學謙受任同濟堂藥鋪法律顧問並代聲明

茲受任北門裏同濟堂藥鋪，及其財東馬壽山先生常年法律顧問並代聲明同濟堂藥鋪在津數十餘年，只此一家本市外埠均無分號，如有不法之徒假該堂名義營業及一切侵害該號財產者本律師職責所係自應依法排除特此通告

事務所：意租界三馬路七十一號
電話：四○三七一號

此何等快樂之言詞啊！凡身體不佳而又經各藥無效之失望者其所願有過於一旦能作此快樂之言詞於人前乎！然而遍環球多病不歡之男女但稍服韋廉士醫生紅色補丸便能作此樂語者比比皆是此丸補血健腦世界馳名其功效對于血虧患者康健之情形如響斯應往往只服數日即著明效始則食慾頓增夜眠較適繼則面色漸佳體力漸益不久即諸疾若失康健復原矣

下錄一例因服用韋廉士醫生紅色補丸而能告於衆曰「此奇異補血健腦品不久即使我康强」者謝君芳浦也謝君係暹羅廣順利銀行職員寓暹京三聘街八三二號其來書云「去年鄙人身體衰弱百病叢生食不甘枕不安力倦神疲累藥無效後從友勸試服韋廉士醫生紅色補丸此奇異補血健腦品不久即使我康强飲食如常夜眠安適不旋踵身體完全復原迄今猶壯强爽適實覺銘感於無既也」

韋廉士醫生紅色補丸統治由血虧而起之各症如貧血腦弱早老食滯各種瘋痛病後虛弱婦女疾病等等　各藥房皆有出售或逕向上海江西路四五一號韋廉士醫生藥局函購每瓶法幣一元五角六瓶八元郵力在內

治療傷風

用韋廉士吸入止咳片

傷風非可以兒戲視之許多重病皆由傷風而起此全世界醫家所公認者也是故君宜戒備一見傷風症象立卽含用韋廉士吸入止咳片由是炎膜爽適頑痰融化呼吸平順病菌剿除而此看似輕微實則危險之傷風愈矣

江蘇南京丹鳳街十四號顧漢淋君來書云「前因天氣冷熱不均致患傷風咳嗽醫治無效痛苦殊甚迨試韋廉士吸入止咳片不久各症卽痊愈矣謝謝」

「韋廉士吸入止咳片統治咳嗽傷風喉痛及一切喉胸疾患」各藥房皆有出售或逕向上海江西路四五一號韋廉士醫生藥局函購大瓶每瓶法幣七角五分小瓶六角郵力免收

虎標萬金油

冬令的先決問題

—速備萬金油—

是預防冬瘟立癒凍瘡的無上妙劑，是避解煤毒專治受風的最效靈油，

各中藥舖西藥房百貨店廣貨莊香烟雜貨店均有代售
招請鄉村縣鎮代售簡章函索即寄

虎標永安堂津行　天津法界二十六號路門牌九號電話三四一三一

本市新聞

天津麵粉交易所
昨舉行開幕禮
到有各界來賓二百餘人
張品題致詞李廷玉演說

天津麵粉交易所，昨日上午正式開幕，到各界來賓李文田、李廷玉等二百餘人，該所全體理事，亦均出席，至十一時許在該所市場內正式開會，由理事長張品題報告籌備經過，來賓李廷玉、紀仲石相繼致詞，至十二時許始行攝影散會，該所定十八日正式開業，每日開市時間業經規定，前市十時半，後市三時，登記之經紀人等稍有變更，茲將開幕情形及談話，分誌如次：

〖開幕典禮〗上午十時在特二區三馬路該公司交易圈舉行開幕典禮，屆時到冀察政委會委員李廷玉，公安局李文田，商會常員紀仲石，社會局二科科長李卓文及各機關代表，各界來賓，麵粉業巨商暨該公司理事職務員等共三百餘人，由理事長張品題主席，開會後，張即席致詞謂，今月本所開幕，蒙各界玉趾光臨，不勝榮幸，查交易所之組織，係一公共買賣之市場，其性質卽爲維持市價，嚴防居奇，安定商案之絕准工具，買主賣主及社會人士，均得沾惠，毫無買空賣空弊疵，以之近幾年來各國大商埠，競相成立，如証卷交易所，棉紗交易所等，然自以均在大商埠有之，蓋彼與市塲之繁榮及興廢成正比例故也，本所在津市尚屬創舉，本人決本良心努力去作，甚希各界不吝雅教，隨時指導云云，再由李廷玉，紀仲石相繼演說，十一時餘禮成，攝影後・遂由各界隨時參觀任用茶點

〖張品題談〗該公司理事長昨對記者談稱　本所定十八日正式開始營業等，每日分上下午錢市，上午十時三十分，下午三時，經紀人三十名，頭巳練習純勵，營業細則業巳分發各經紀人，共分十一章，計百二十條，其中對買賣手續記載甚詳，至所內組織計分總務營業，會計三科，二選巳定，總務主任係沈松卿，營業會計主任係黃哲生，此外主任爲楊西園，各科職員共八十餘名，想交易後，麵[illegible]從此將無操縱居奇情事云，

清理全市穢水
市政府擬定辦法
購穢水車以水夫代任工友
改善衛生兼顧到水夫生計

津市政府，近以全市穢水糞便清除事宜，各區情形不同，距河較遠地方，每易受水夫糞夫之刁難，府方己飭衛生科通盤妥擬整頓計劃，據悉，關於穢水清除事宜，巳由工務局在各下水道口，建築穢水池三十餘處，刻己先後交工，一面由公安局調查穢水夫數目，工作概況，生活情形，結果，全市穢水夫共五千餘人，多半彙售自來水，劃地經營，各不侵越，至報酬方面，有桉月收費，有零担收費，極不一致，市府已將公安局調查結果，交由第四科，飭在顧全水夫生計，便利全市居民兩原則下，研究整頓辦法，大概擬由市府購置穢水汽車若干輛，代替運穢人力大車，仍以原水夫充任工友，由市府酌定標準清除穢水費，充作開支，規定時間，准時專負責除穢水，庶免水夫刁難積壓之弊，至清除糞便整理辦法，俟穢水事宜改善後，亦即入手進行，〖又訊〗市府迭據呈請，有人擬組織全市清潔合作社，辦理穢水糞便清除事宜，每年可向市府認捐若干萬元・旋有自稱水夫業者呈請反對，府方以事關全市居民清潔衛生，未能因一部人牟利，率爾批准，己飭主科併案研究・

決定停辦
宜興埠兩粥廠
因經濟無着　放急賑濟貧

新市區宜興埠，丁字沽等村居民爲去年放

行停辦，至所有該新市區赤貧必需施以救濟者，巳責成社局協同慈聯會籌放急賑，社局奉令現已着手調查云，

特一區水廠
昨合併濟安公司
雙方已派員辦理交接完竣
卅五萬股本充作慈善基金

津市特一區自來水廠，因水質欠佳，經市府商酌一實行歸併濟安自來水公司後，於昨日起正式辦理接交，津市府特派由工務局長王學智蒞場點交，濟安自來水公司亦派由盧開瑗蒞場驗收，當日即接收竣事，所有股款三十五萬元，由市府移交慈善基金保管委員會保管，另擔市府息・省立工業學院，須以特一區自來水廠，所佔地基原爲該校所產，現特一區自來水廠既經歸併濟安自來水公司，該校產權，自仍有保管之必要，誠恐日久發生爭執、己分呈津市府及敎育部，請代設法云。〖又訊〗特一區自來水廠變更經營方法，已於昨日上午交接完竣，該廠原有工作人員，酌由濟安公司留用一部外，其餘大部調市府分別錄用，現濟安公司方面，即開始派工分赴該區界內裝按水管，三個月後，即開始供給各戶飲水云，

汎貼慢春耕，致災民嗷嗷待哺，會具呈社局，請添設粥廠各一處，俾資救濟，社局據呈後，會派員前往勘查，所得結果，計施粥兩月，僅煤米兩項・月需賑款八千元，連同開辦費三千元・共需洋一萬一千元之譜，市府以值此市庫支紬，巳飭令社局決

汽車軋斃乘客
司機郭寶善畏罪潛逃
新車站火車軋斃路工

本市西頭老老店，昨晨四時發生汽車軋斃旅客慘劇，司機夫郭寶善畏罪棄車潛逃，案緣西北城角大華長途汽車行新津七號車，行駛新集至天津一帶，僱有司機郭寶善獨駛該車於前日（十四）由新集載客廿六人開往天津，路經靜海縣道上，與一乘自行車者，當時司機郭實善爲避禍，開足碼力，意圖逃逋，詎該車車頂，坐有乘客張興，年三十七歲，靜海人，因該車行駛甚速，震顛過激，致由頂上跌下，將頭部軋傷甚重，雙腿亦軋折，該司機人乃將受傷人，送在車中，繼續前行，不料於昨晨八時餘駛進西頭老老店地方，乘客張與，竟因傷重身死，司機郭寶善畏罪乘隙棄車潛逃，該管三區四所警士瞥見，報告分局，當將車主徐月亭捕獲，並在西頭玉德巷三十八號，將嫌疑犯王鳳鳴捕獲，經訊年三十一歲，本市人，前與司機人，郭寶善相識，租其房屋居住，至其潛逃事一概不知云云，第三分局除電知各分局，通緝在逃之郭實善外，並請法院派員相驗死者，計被軋傷頭部腿部多處，因無人認領，乃由地方領屍抬埋云，

（搶登火車）（致又被軋）

〖又訊〗林西縣人彭治古，年五十許，現在北寗路局充當木匠，昨日上午十一時，平浦第三次客車，由浦抵津新站後，彭躑隨車趕往老站，惟因事躭延，車己亦開駛，彭迫不及待，當在車後追逐，意欲攀登，不料時適有第三〇二次平瀋通車，由老站駛來，兩車交錯之際，彭猝不及防，立被輾入輪下・當將頭顱掃碎，腦髓流出，氣絕身死，嗣經該管北寗路第三段路警趕至，當傷地方王三將屍體移抬甯園對過空地上・報請法院檢驗・記者昨至屍塲調查，見死者身着青鞋青襪，藍布褲袄，慘不忍睹，今日當可檢驗，

社會局內
職業介紹所設
月底開始辦公

社會局主辦之職業介紹所，介紹辦法共九條，業經市政府批准，令行社會局遵照辦理，昨悉，關於職業介紹所地點，原擬設於市塡中心區，迭經社會局派員勘查，苦無適當房屋，局方頃巳決定將職業介紹所，附設於社會局內，現正由局長李在中調派職員籌備成立，約本月下旬，開始辦公云，

【】【】【】

同時失踪
張廷諤公子幼孫
另傳昨已返家

前天津市長張廷諤氏，自倦勤後，即息影於本市義租界三馬路三十號，享受家庭之樂，乃事出意外，張氏之三公子（年十七歲）於日前攜張氏之幼孫女（七歲）同赴法租界某影院觀劇，不料竟一去不返，經氏飭人向各方查詢，迄無消息，張氏恐發生其他事故，當據情報告本市警政當局轉飭所屬一體代爲查尋云，〖又訊〗張氏公予失踪後，昨巳自行返寓，據調查張子在散劇後，即攜其姪赴河北探視乃叔（張弟）因時間稍晚故止宿叔家，眞情是否如此，尙待調查云，

被控案
丁樊英
市府將予以調解

津市聞人李實忱爲保護長蘆育嬰堂產權，呈控天津女醫局院長丁樊英案發生後，李當分別具呈政委會及津市府，請勸令丁樊英遷移，茲悉現復有津市聞人顏

排地馮煥章宅
幼子被匪綁架
匪徒分匿南市河東等地
肉票無着票匪五名落網

東鄉排地村，住有馮煥章，年四十二歲，務農爲生，家道富庶，致被一般匪徒所覬覦，日前深夜間馮姓全家，止在熟睡之際，突然有匪徒多名，越墻入院，持械向事主威嚇，搶去財物甚多，臨行之時，並將馮姓之三齡幼子馮小馬子綁去，逃逸無踪，經馮報警，該管縣一公安分局，多方蹤緝，探得此案匪徒多名，在津市各地匪居，當派幹練官警，來津逮捕，昨晨户縣區警長王岱臣，協鄉該管分局，將南市永安大街・福安賓館包圍，捕獲票匪王玉柱，年四十三歲，山東壽光人，汪義洋，年三十七歲，海豐人，等二名，同時由縣公安局官警，在河東李公樓文德里九號，捕獲關於此案匪鴻福，年三十一歲，山東茌平人，重要嫌疑犯邵長鈴，年十九歲，汶上縣人，劉金林，年十九歲，汶上縣人等，皆帶歸縣公安局嚴訊，聞被綁之馮小馬子・不致有性命危險，現正竭力營救中，

劉驥返津
商檢局局長
今日召集棉商開會

商檢局長劉驥爲早日解決糾紛免除商人損失起見，曾一度赴平向冀察政委員請示辦法，現已回津・聞於今（十六日）再召集全體棉商

大批毒犯
三百名在審訊中

自一月一日起津市府即令公安局嚴捕毒犯，以便依法懲辦：連日各租界局亦加緊緝捕，已捕毒犯約三百名，一部寄押於市公安局，一部暫送市戒毒所收容，一方爲之戒毒一方審訊，將來此大批吸毒犯是否完全槍決，剗尙未決定，或將暫送戒毒所戒除，至運毒犯，剗尙無破獲云，

賭窟破抄
南門外炮台莊
賭徒十二名就逮

南門外炮台莊（在里十二號），有常姓（逃）開設之實局一處，設計施騙，爲害其巨，經該管二分局一所所長杜文彩得訊，以其有害社會，飭有幹警袁少清，往密查，詎該警前往，竟被賭徒劉士中（年三十五歲，河開人）將警打傷・方欲潛逃，當所長率警赶到，將劉士中及其餘賭徒王成，田錫五，劉鳳友，張勝，瑞恒，李增，王柱，馬德，張漢，王連仲，張懷，張吉，武・龔振，文成，劉成林等十二名，並賭具寶合，倜錢，假銅子六十五枚，大批賭資，因當送局訊辦，並通緝在逃賭頭。

惠慶，張志卿等，聯名函請政委會及津市府，略謂該局乃嚴範孫先生所創設，議院濟世以來，頗得一般市民好評・事關公益，故請市府勿令該院遷移，一市府據函後，現正調查一切，擬將予以調處云，

西廣開搶案
全部破獲
兩主犯均落網

本市西廣開大街萬盛里六號，合利針織工廠，於客歲除夕，被同院文華工廠，主使匪徒八人闖入行搶，當時刦去鈔洋三十餘元，幷將合利工廠負責人常金亭頭胸各部用尖刀剝傷甚重，嗣後經官警聞訊赶至，當塲捕獲行兇匪徒李文華，郭三，般士臣，高四，張五，張金鐘等多名，惟倘逃主犯邵小鐵，盧漢臣二人，茲悉此案近經該管二分局嚴密緝，結果，巳於昨晚分別在西廣開六合市塲各處，將邵盧兩犯悉數被獲・經訊・兩匪己供認行搶，但否認剮傷事主一節，當經分局解送總局訊辦云，

新銅元票
日內即發行

關於本市市政各問題，市府進行頗爲積極，茲據探悉，（一）建設借款已有端倪，短期內可成功，（二）清潔事務之整理辦法，市府現正通盤籌議，是否辦理決定（三）勵行禁毒，決本當局法令執行，己獲各毒犯正分別審訊中（四）特區設發電廠，明年即開始建設，（五）發行新銅元票，日內即實行，舊有歷年前發行者，金融上決不至有任何紏紛，

代表開會，詳述赴平經過，並解釋苦衷，於昨已將信件發出云，

車站紀事

十五日
于長富由津早快車去北平
吳大業由北平上午快車來津
梁上椿由津下午快北平

貧民待賑

▲李二七口西頭蒲包店安家胡同五號・
▲安福起六口住千福寺後門門牌十四號
▲姚永全五口住西頭蒲包店安家胡同門牌五號
▲張王氏住西頭蒲包店安家胡同門牌五號
▲安福玉住西頭蒲包店安家胡同門牌五號
△柏劉氏住西頭蒲包店安家胡同門牌六號
△宋連貴住西頭蒲包店安家胡同門牌六號
趙文彬住西頭蒲包店安家胡同門牌六號
與大生西頭蒲包店安家胡同門牌五號

市府擴大職權後
四十餘萬
各機關經費總額年需
每月省市兩方清算一次
如有不足時由省市補撥

津市府擴大職權，所有保安司令部，水上公安局，縣政府，五河水上公安局・航軍局等五機關，統由津市府直接指揮・至經費問題，經市長張自忠赴平向政委會宋委員長請示後，業巳決定，將天津區統稅管理局，五河河工船捐局，航政局，沿河河捐局等四稅收機關，撥歸津市府管轄・統收統支，五機關經費・除保安司令仍由綏署撥款開支外・其餘四機關年需經費四十餘萬元，四機關收入僅三十餘萬元，年虧十萬餘元，每月由津市府向冀省府清算一次，盈除者暫解，不足者由省府補撥，明令昨己到津・至將來如何指揮，市府倘未決定，並聞天津區行政機關，所有以後人事更動等，均由市府辦理云，

飛艇稚記汽車公司改組重張特告

完全新車一九三七年最摩登汽車購自歐美廉價出租以供社會需要業於一月一號開幕敝行現由稚記完全接辦重新集股組織大加改革不惜鉅資向歐美名廠購置最新式之汽車多輛車內加以動陳奇麗欵式摩登諸君如用以代步或伴携眷遨驅馳於塵寰都市之區或小集知己遨游於幽靜林泉之野必能得到穩便舒適騁懷之樂趣況和金定價比較低廉諸君以最低代價之金鏡坐享世界最進步最文明之幸福何樂而不爲之此外敝行復備有新式鮮花結婚彩車多種專爲各界仕女結婚之用式樣摩登爲津市各車行所無各司機均都多年熟手故驅駛平穩租價尤爲克己招呼亦極便利不論日夜時刻均可隨叫即到如蒙惠顧常賜誠歡迎

地址天津英租界黃家花園五十六號
電話二局三九七五號
稚記汽車行謹啟

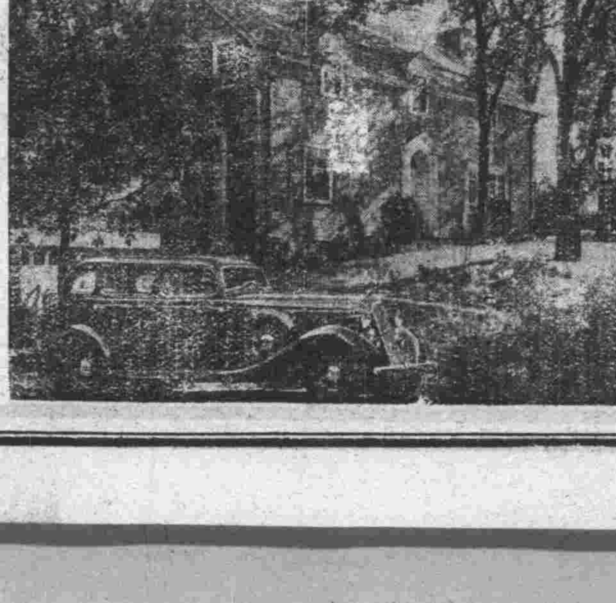

輪子的福

蘇金加雷利　吉拉

遊藝場，是津市最有興趣之遊藝場，內部設備完善，彩金豐富，（每一角之票，可得十一倍之多，對於遊賞，不但能使君倍增興趣，兼試君之運，務望諸君前往一觀，無任歡迎，門票每位二角，

本場謹啟

義租界河沿十二號

本報設立濟南分社啟事

本報爲便利山東各閱戶起見，特聘請李筱波君爲濟南分社社長，定名爲天津大中時報濟南分社。嗣後關於濟南方面訂閱本報或刊登廣告啟事者，可逕向分社李君接洽可也，此啟。

△濟南分社▽
社址：濟南三大馬路小緯六路西
電話：一千五百〇六號

首創第一

天津萬全堂參茸國藥店聲明

三陽保腎丸
婦女白帶丸
益髓補血丹
女肝氣丸

功效無敵

主治
（腰腎兩虧陽痿不舉）（補養氣血必獲子嗣）
（婦女四季寒涼赤白帶下淋）（濁如魚腦米汁速服立見功效）
（身體虛弱腦力不足注意預防）（腦沖血速服此藥大有功效）
（婦女情志不遂怒氣傷肝週身串）（痛經痺不通久服效力難盡述）

付一角　打一元
付二角　打二元
付二角　打二元
付二角　打二元

店址天津・・
總店　估衣街中間
支店一　日界梨棧大街
支店二　法租界泰康商場內
支店三　英租界小白樓

君如背痛

服紐祿豐可也

背痛患者服韋廉士醫生藥局純潔安全速效之止痛片——紐祿豐——而得解除其痛楚者日益增加茲又有一例即山東黃縣北巷誼誠與號隋日東君之經驗是也

隋君書云「余患背痛困苦難堪服紐祿豐後痛即停止現在背痛不作行動如常甚感紐祿豐止痛片之功效也」

紐祿豐係用純潔安全之原料製成對于牙痛　耳痛　經痛　以及割傷　灼傷　頭痛　創傷　種種因傷疼痛亦一樣靈效并善退熱散寒治流行性感冒　各藥房皆有出售每瓶法幣二角或向上海江西路四五一號韋廉士醫生藥局函購一次購五瓶者法幣一元郵力不取不滿五瓶者每瓶二角郵力另加

經濟

滬標金仍疲　津市足金未更

【上海十五日電】標金仍不振，開盤一千一百五十三元，次盤五十三元一角，旋由五十三元經五十三元二角升至大價五十三元五角，嗣即折至五十二元半，低價五十二元三角，繼又回升，午刻收盤一千一百五十三元，下午開盤一千一百五十三元，次盤五十三元一角，大價至五十三元四角，入後，折為五十三元，低價五十二元九角，收盤一千一百五十三元二角，落三角，

昨日本市足金行市，早市開盤大價一百一十六元六角，次盤低價六元五角七五，收盤一百一十六元六角，下午僅開一盤，價為一百一十六元六角，與十四日相同，全日成交五百五十兩，

銀價續挫

【倫敦十四日電】大條銀價落三七五，計近期二十便士六二五，遠期二十便士五，

【紐約十四日電】銀塊落二五，計合美金四角四分七五，

【蒙特里十四日電】銀價落十磅音，三月份四五•一坎元，

【孟買十四日電】銀價落六七安那，現貨五十一羅比○三安那，近期五十一羅比○三安那，遠期五十羅比十一安那，

平衡稅

【上海十五日電】中央銀行公佈，平衡稅率，按英匯一先令二便士五計算，折合百分之八•五，

美股疲暢

【紐約十四日電】債券行市，鋼鐵八○•二五元，升一元，鋼鐵五六•一二五元，落•二五元，成交三百二十六萬股，

銅元平萎

昨日本市銅元行市，電車公司掛牌四百十六枚，市面折合四百十四枚，

美麥下落

【支加哥十四日電】小麥開一三四，落一元

麵粉仍低

昨日本市河壩麵粉仍疲，鋪申洋粉二萬五千包，津粉四千包，中粉綠兵船四元二角，綠炮車四元一角八，綠獅子四元一角四，綠旭日四元一角五，綠太和四元二角二，綠牧童四元一角八，綠人鐘三元八角六，綠鹿桃四元一角五，綠康健三元八角五，紅財神三元七角七，黃車三元二角，澳口粉綠雙鳳三元九角七，綠芙蓉四元二角，黃牡丹三元四角七，津粉綠號四元五角，紅號四元四角五，

英金平昂

【倫敦十四日電】英國金塊行市，開七磅一先令八便士，較十三日升一便士，

本市外滙

昨日本市外匯平定，掛牌行市，倫敦十四便士五，紐約二十九元六八七五，日本一百○四元，柏林七十二馬克五，巴黎六法郎三十六生丁，銀行進價，四個月期出口信匯，倫敦十四便士六五六二五，紐約三十元，巴黎六法郎五十一生丁，

印棉回跌

【孟買十四日電】棉價仍低，平加爾一月一八四•二五，三月一八一•五，五月一八一•二五，奧姆辣一月二○七•二五，三月二○九，五月二一○•二五，白羅溪四五月二三○•二五，七八月二三二

海外滙市

【倫敦十四日電】紐約四元九角一分，上海十四便士六二五，日本十四便士○一五六二五，柏林十二馬克二，巴黎一百○五法郎十二生丁，香港十五便士○三一二五，

【紐約十四日電】倫敦四元九角一分五，上海二十九元六二五，日本二十八元八五，柏林四角○二三，巴黎四分六七一二五，義國五分二六二五，瑞士三角二分五六，

上海外滙

【上海十五日電】滬市外匯不定，開盤倫敦十四便士五三一二五，近期十四便士五，遠期十四便士四六八七五，紐約二十九元七五，近期二十九元六八七五，遠期二十九元五六二五，日本一百○四元二五，近期一百○四元，遠期一百○三元八七五，巴黎六法郎三十六生丁，收盤倫敦十四便士五，近期十四便士五，遠期十四便士四六八七五，紐約二十九元八一二五，近期二十九元六八七五，遠期二十九元六二五，日本一百○四元三七五，近期一百○四元二五，遠期一百○四元一二五，巴黎六法郎三十一生丁，

【孟買十四日電】倫敦十八便士一四○六二五，紐約二百六十九羅比八七五，日本七十七羅比二五，

【香港十五日電】倫敦十四便士九三七五，紐約三十元六二五，日本一百○七元，上海一百○二元七五，

【神戶十五日電】倫敦十三便士九六八七五，紐約二十八元五，

美棉仍低

【紐約十四日電】棉市下落，現貨一三•○一，一月一二•三八，三月一二•四一，五月一二•三五，七月一二•二八，十月一一•九二，十二月一一•九二，

滬拆息仍平

【上海十五日電】滬拆息開八分，未更

上海滙市

△英滙

	一月份	二月份	三月份
賣價	一二五三一二五	一二五三一二五	一二四六八七五
買價	一二五六二五	一二五	一二五

△美滙

	一月份	二月份	三月份
賣價	二九八一二五	二九六八七五	二九六二五
買價	二九八七五	二九七五	二九六八七五

△東滙

	一月份	二月份	三月份
賣價	一○四二五	一○四二五	一○三八七五
買價	一○四五	一○四	一○四一二五

股票行市

中國銀行股票	七六
交通銀行	七三
鹽業銀行	九四
金城銀行	八四
大陸銀行	八一
中國實業	二○
啟新公司	六五

倫敦中國金債

【倫敦十四日電】中國政府發行金債券，在倫敦市場行市如次，

民二善後借欵英發債票	九四•七五
津浦路英發債票	五八•五
津浦路英補發債票	五七
中法實業美金債票	一○一•七五
湖廣路英發債票	五七
河南鐵路債票	七二•五
隴海路債票	三八•五
滬寧路債票	七六•五
京奉路債票	九四•五
克利斯浦債票	八二•二五

滬期紗堅花疲

【上海十五日電】期紗稍昂期花平萎，

期	上午開盤	上午收盤	下午開盤	下午收盤
期紗 一月	二四七•○○	二四九•○○	二四八•六○	二四八•○○
二月	二四九•三○	二五一•○○	二五○•三○	二五○•三○
三月	二四五•八○	二四六•○○	二四六•○○	二四五•五○
四月	二四六•三○	二四七•○○	二四六•○○	二四六•二○
期花 一月	四三•○五	四三•二五	四三•一五	四三•一五
二月	四三•五五	四三•七○	四三•六○	四三•六○
三月	四四•一五	四四•三五	四四•一五	四四•一○
四月	四四•七五	四四•六五	四四•四五	四四•四五

歐新債票	七九
津自來水	一七六
北平飯店	一○二五
中興公司	一一七五
久大公司	六四五
開灤公司	五九五
灤州礦地	二三
永利公司	六八五
耀華公司	一○○

統一公債

債名	戊種	丁種	丙種	乙種	甲種	九六公債	戊種	丁種	丙種	乙種	甲種	九六公債
一月份前場	六三六五	六五二○	六三八○	六七一○	七五八○	九二五	六三七五	六五二○	六三九○	六七一○	七五九○	九三○
二月份前場	六○九○	五二三○	六一三○	六四四○	七二七五	九二○	六○九○	六二三○	六一三五	六四四○	七二七五	九二○
一月份後場	六三七五	六五○○	六四○○	六七一五	七五七五	九二○	六三七○	六五○五	六四○○	六七一○	七五七五	九一○
二月份後場	六○九○	六二四○	六一三五	六四四○	七二七五	九三○	六○九○	六二三五	六一三五	六四三五	七二七○	九二二五

扶陽稱子

性特樂

德國亢直爾大藥廠出品創銷廿餘年
電託商日東洋大藥房為第一販賣元

立能助胃健胃補添養而確獲其效夕月洗滌遇毒不染詳細說明隨盒奉贈男用
興陽女用暖宮△價目每盒一元二角十付，▲試服每包四角三付販賣元日界
旭街四面鐘東洋大藥房日界仁丹牌坊鴻記煙行日界陳列館正文大藥房
代售處 法日界新明戲院旁生春陽 法界天祥後門振大烟行 一分銷 法界梨棧大街森記稻香村旁 英界小白樓天香室百貨店
行銷全世界久矣馳名各國大夫認為性病專藥用過者無不交口稱贊補益者不可數計免去多少離婚案件及家庭風波事購者認明僅亢爾標為記及「性特樂」三字為要服用片劑精力及筋骨

咳嗽 痰喘

止嗽靈

一切肺部諸疾均能立見奇效不好退洋每盒一元六付小盒五角試服袋二角
天津大胡同子河北電影院對過全球奇藥公司
本品專治咳嗽服過者無不嗽止痰消可謂止咳聖藥也功能清肺消痰止咳宗喘肺化痰潤肺生津肺萎瘵傷

清眞增興德羊肉莊 開設南市東興大街
南場圈羊處電話五局二百二十號
總經理張春榮
敝號開設以來於茲三十餘載所賣遺面餃向用純粹羊肉眞正北口蒙主顧所贊賞敝號為報答主顧起見現由北平聘來名師專做五香燒羊肉不特鮮美適口且做法極潔淨實為津市獨創愛食羊肉諸君請速來嘗試方知言之不謬也
電話二二○六八日界二一○七四

法國法學博士
前日本東京法院法官
竹內信律師

辦理訴訟事件非訴訟事件一、代理民事刑事訴訟辯護二、擔任各公司各商號及個人法律顧問事件三、受任管理房屋土地之不動產清理及整頓各商號繁雜債務本律師留學法國研究法學多年授為法學博士曾任日本東京商法院法官此次將哈爾濱律師事務所遷移天津執行律師職務專辦理國際間法律解決案件聘有華文英文秘書辦理事件敏捷迅速極為便利
國際法律事務局天津市法租界中街九十七號（朝鮮銀行樓上）
律師竹內信 電話三三○三二號

義商運動場

（義租界花園旁）

回力球賽

每晚八時起

欲免擁擠請早駕臨

產自外蒙

茶墨水晶寶石產於近水臨如之靜處受日月之精華數千山而成其質經專家製造始能養目諸君無論男女老幼年一眼力不足者請快到玉山齋買保架晶石合光眞玉山永準也久眼力健強乃人之幸福本號久在北平戴古開採茶墨晶實石礦在豪光自設工廠二百餘年專門製造茶墨水晶養目眼鏡養目花鏡養目近視本廠所出之鏡片上光線與眾不同保永久養目如不效驗管保退洋本廠新發明光學養目鏡片各種女士養目眼鏡各種學士養目眼鏡最新奇架精良美觀種類最多應有盡有因本廠出貨太廣酬謝主顧起見照成本出售外埠函購郵政代價便利迅速總號北平琉璃廠東南園萬順豐眼鏡工廠電話二局三四○一號

天津支店 估衣街玉山齋眼鏡莊

新的面孔如有出賣

假使皮膚有缺點的人們可以買一副漂亮面孔以代其不雅觀之眞面目那麼只要有錢誰都可以標緻岂不甚好可惜這是辦不到啊然而這理想面孔雖然買不到君仍可廉價迅速而且快樂地得到美麗皮膚具法維何即採用如意膏是也因為此膏乃是治療疹瘡癬濕疹疥癬各症之科學無上妙品

遼寧鳳凰城南街福慶祥號孟繼志君來書云「年前鄙人面部發生疹子甚不雅觀遍採各藥疹仍累然後承友勸試塗如意膏不數日疹即全愈矣」

如意膏清涼止痛消毒生肌統治皮疵皮傷皮病各藥房皆有出售或直向上海江西路四五一號韋廉士醫生藥局函購每盒法幣七角六盒三元五角郵費不取

致美齋飯莊

△聘請南北名師，
△精作京魯川菜，
△並設新式禮堂，
△結婚不收堂費，
△包辦喜壽筵席，
△價目非常從廉，
△屋宇空氣暢爽，
△冬令適宜衛生。

地址：法租界三十一號路嘉樂里一號
電話：三•二○五九•三•二四○二

六法戒煙

一注射戒法，二服藥戒法，三安眠戒法，四發泡戒法，五射血戒法，六變質戒法，患者身體之強弱，吸癮之大小，年齡之老幼，擇用以上各法，於短期間、安全戒除，收費極廉，毫無痛苦，總經售處法界梨棧大慶里廿四號劉紫垣診療所 電話二二九八四

清血針一圓

身上有紅斑點，皮膚瘙癢，起濕腫氣，療梅毒，淋毒，風毒，火毒，痔瘡，及無名腫毒，均有特效，手術精良，毫無痛苦，每針一元，十週一切免費，▲劉紫垣診療所寓法界梨棧大慶里二十四號 電二二九八四

中國雙妹老牌化粧品首創第壹家

廣生行有限公司

雙妹嚜雪花粉

本行所製雪花膏其功用之佳妙久乃世人所推許與樂用者更悉心研究用最新科學方法配製此雪花粉搽後不須傳粉便成天然雪白之肌肉且近今潮流趨尚露臂裸腿若肌膚粗黑一搽此粉立刻嫩白粉質幼潔與滑香氣芬芳不黏不膩濃施淡抹均能化媸為妍

雙妹老牌雪花膏

塗抹可以耐久芬芳 護容佳品 超出尋常

各埠均有代售

廣生行啓

銀兩聲明廣告

啓者本公司所分設南北省及外埠之各枝行均無權以本公司名義在外賒取貨物揭借款項及與銀行銀號或錢莊立摺以貨銀兩往來等事因各枝行所有應沾之貨物由香港總行供給而枝行日用所需亦俱統發現欵交易之故也至於揭借款項之簽押權祇有總行之三位執行憑君福田君偉君成君榮君而已否則一概無效所有應收貨欵及發貨單所用之圖章亦不過係收貨計項已實收現欵之憑據並無擔保銀兩或借銀信貨之權各枝行無論其經手人為何人倘有司事公司無涉縱以個人之私章蓋印皆屬無效凡本公司各埠枝行所立之單據均作無效或以代理人名義或以擔保人名義借款亦無論其如何代理作保均與本公司無關特此登報聲明以免後論

香港廣生行有限公司總行啟

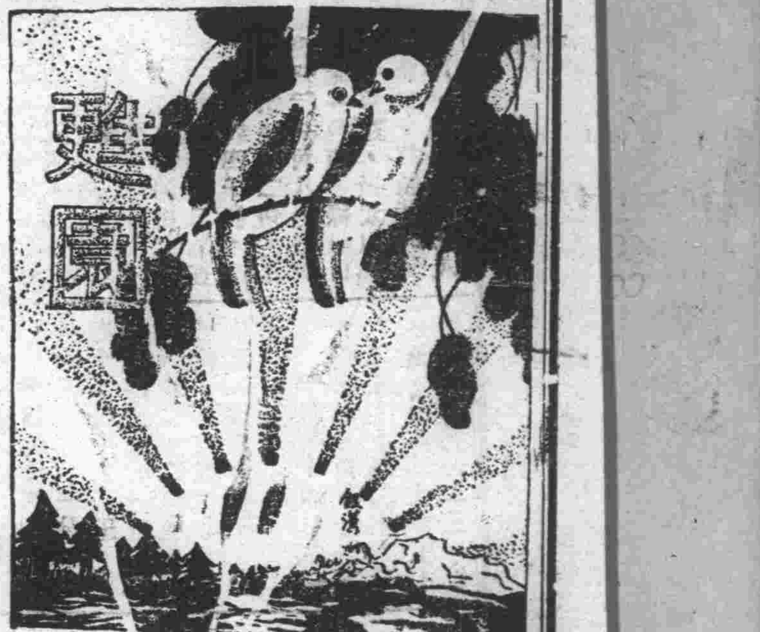

本報徵稿

本報爲增進讀者興趣起見，採登一切文字，體裁不拘，雅俗共賞者爲佳，不要以短小新穎，凡不登之稿，凡附有郵票者，即行郵回，惟本報採登各大作家稿件，係以文會友性質，恕無酬

汪精衛到滬與毛澤東在陝

天下事無眞正是非，而有勢力者常佔上風，蓋彼以爲是者，此未必不以爲非，韓子曰，入者主之，出者奴之是也，惟黨徒多，則衆口可以鑠金，諺曰，勝者王侯敗者囚是也，如自清末至今日之共和黨，國民黨，共產黨，各佔相當勢力，共和黨早已無聞，姑不具論，國民黨爲孫中山先生信徒，辛亥革命推倒滿洲之後，爲中國政治中心，日昨由歐抵滬之汪精衛氏，是現在國民黨中堅份子，此番因西安之變回國，到京後必有政治見解，同時陝省之毛澤東，爲共產黨領袖，乃蘇俄政府之餘黨，以剷除貧富階級，組織人民陣線爲號召，雖經政府剿伐多年，而旋敗旋起，多爲一般勞動份子，及青年過激派所歡迎，此次因楊虎城不滿中央處治陝變，聯合而來，亦必有一番暴動，由正邪不兩立言之，將來恐怕難免一戰也，吾輩杞人憂天，殊爲中國前途悲，

坊子鎭寫眞

坊子，是一個地名，是在山東濰縣境內的一個小鎭，也是膠濟路中途的重衝，因爲交通便利，鑛產豐富，所以商業很發達，可是所痛心者，這裏的日人甚多，且「白麪」頗爲流行，因此在街上祇多見面黃肌瘦的中其毒者！在各個相同的垃圾箱旁常常能見到僅披一麻袋作飄泊的伴侶，看見那些飢餓的臉相，委實怪可憐的！總之思想起他的由來，又不禁會使我不寒而慄了！

坊子的歷史，雖是在歐戰前爲德人所闢，開鑿炭礦的，可是某國人的勢力確實很雄厚，上有領事館的保護，下有商會金融組合，他們的營業，多以販賣毒品，出賣估衣，膠皮鞋，大米爲主，其中以膠皮鞋的銷路，會使我們有按不住的驚愕，

坊子的東西，有五條馬路，像五條深入農村在吮吸的巨蛇，那裏沒有巍峨的高樓大廈，但多很闊氣的西式平房，這裏也沒有燈紅酒綠的舞廳，也不多見來往如飛的汽車，不過街頭中老有戴着花枝招展的姑娘，且這姑娘都是出賣肉體的神女，而代價是極低廉的，差不多只須一兩元錢，即可達到目的，然而幽會的所在却都附設在某國人勢力下的賣毒場所，

商業中心區在三馬路，從一馬路到四馬路，統統是明妓暗娼和賭場及販賣「白麪」的所在，如果有一個聞有「士氣」的生客降臨，他們也會伸出一隻不客氣的紅手來拉你進去的，

坊子的東部有小學校三處，其中以某國的小學爲最完善，其餘二校均係我人所創，然因經費關係，多不合乎兒童心理，也是很可惜的一件事，

最後我再說「太陽鞋」在坊子，爲了看報問題，幾乎每天必到坊子，常見附近村民出沒於某國鞋商者，絡繹不絕，而中國鞋舖，很少有人光顧，這一定是「某國貨便宜」無疑，不然，中國人爲什麼要爭着買呢，這樣一來，弄得中國商店，日見衰落，甚至於不能維持，而某國人却格外活躍，什麼大減價……種種花樣，更足以迷惑顧客，置中國商人於死地，但坊子多鑛工，因此太陽膠皮鞋遂變了一步登天的紅運，據說某家在一月內可銷至五千雙之多，像這樣的銷數豈不使我們驚訝呀，

衣厨藏英兵

法國母女俠行

（續）

巴氏囘答道，「我的丈母生病，叫我去看她，」警察又問，「同行的是誰」，「拿住址姓名證來看，」「唉喲，這便糟了，」巴斯康氏一片好心，一圖救福勒氏，不想才一下手，便遇到死神，正在千鈞一髮的當兒，忽然街頭大起鬨聲，接着，手槍砰砰之聲，像連珠一般，於是這兩個警察便不顧巴斯康氏和他的同伴，奔向街頭，

到了家裏，便替福勒氏備了些餐品，可憐福勒氏露宿深林中四個多月，今才舒舒服服地坐在屋內，飽餐一頓，巴斯康氏因爲自己的住屋很小，沒有可以藏匿福勒氏的地方，於是又將這英兵送到他岳母戈培爾夫人家裏，那邊房屋較大還容易想法兒藏匿，但是她家中的生活並不寬裕，平日靠她的一個女兒安琪爾在織廠工作過活，現在這個織廠已被德軍拆毀，所以安琪爾只在家中靠了一架縫衣機器，養活她的母親和妹妹，今添上這位生客所需的糧食，不免更見拮据，安琪爾却並不因此担憂，情願努力工作，應付這個困難，所可慮的，窩藏敵兵，如被德兵發覺，各人縱不處死，也要嘗嘗鐵窗的風味，這却怎麼辦呢，安琪爾忽然計上心頭，大呼道，「有了，衣厨，衣厨，」這口衣厨放在底層一間室內的壁角，高約五尺半，中分兩隔，一邊藏些零物，一邊可掛衣服，於是便把衣服取出，請福勒氏入內，這口衣厨後來被查理期爵士購得，贈給帝國戰爭博物館，現在還陳列在館中哩，

後幾年，福勒氏對人說道，「那時爲臨時救急起見，我只能勉從主人的好意，屈伏在衣厨裏，起初以爲不過藏匿一兩日，後來知道沒有脫險的方法，倘被發覺，自己性命不打緊，還要連累主人，所以我無可奈何只能忍受痛苦，長伏在裏面了」，

自從福勒氏藏在衣厨以後，各人都提心吊胆，日夜祈禱，秘密不要被人窺破，福勒氏有重見天日的一天，但是意外之險，却隨時發生，有一天，戈夫人奉到命令，說有德兵八名要在她家裏借住幾天，軍令是不能違拗的，於是戈夫人母女急忙布置妥貼，以免露出破綻，因此德兵來時，雖常常坐在室中距離衣厨數尺之處，竟未察覺衣厨裏藏着一個英兵，據福勒氏後來告人，當時別的不怕，只怕咳嗽，有一次，忽要打噴嚏，用力忍住，才免敗露，那眞險啊，

光陰迅速，福勒氏藏在衣厨中，轉瞬已約十八個月；忽傳下軍令，要收用戈夫人住屋的全部，令戈夫人限期遷讓，於是戈夫人便在近邊租了一屋，預備遷移，但是這位英兵怎麼安置呢，搬家必須在白天裡，福勒氏却除在夜裏，不敢外出，後來各人商定，仍令福勒氏藏在衣厨裏，連人搬移，巴斯康氏便邀了一位知己的伐木同伴，前來帮忙，兩人用盡氣力，才把這口衣厨抬出室外，這時忽有一個身强力壯的德兵匆匆下樓，望見兩人滿頭大汗，便奔上前來，大呼道，「讓我來助你們一臂之力，」哎喲，怎麼這重啊，」戈夫人面不變色，從容答道，「是啊，我把所有的重東西，盡堆在裏面」，又說道，「先生，請你不要把厨門打開，因爲裏面放着不少玻璃物件，」

（未完）

易安居士小傳

凌霄漢閣主

古今名閨才媛甚多，若專一藝成一家，譽滿當時，聲馳後世，如宋之李易安者殆不數覯也，易安名清照濟南人，幼隨父母居城西南之柳絮泉，及長適諸城人趙明誠，結褵久，明誠出游，易安書「一剪梅」詞贈別曰「紅藕香殘玉簟秋，輕解羅裳，獨上蘭舟，雲中誰寄錦書來，雁字迴時月滿樓，花自飄零水自流，一種相思兩處閒愁，此情無計可消除，才下眉頭，却上心頭」，所謂錦心繡口，情文並茂，盪氣迴腸，得未曾有，自後益致力於倚聲，成易安詞六卷，而漱玉集尤膾炙人口，中歲以夫喪及世亂遷徙無常，遍歷大江南北，到處留題，爲青年士女所傾倒，其名愈彰，稱曰，「易安居士」曰「漱玉詞人」，蔚爲一代傳人，然易安固不僅以詞見長，詩文亦自敏妙，如謝綦崇禮爲解獄事啟云「清照素習義方，粗明詩禮，近因疾病欲至膏肓，牛蟻不分，灰釘已具，豈期末事，乃得上聞，取自宸衷，付之廷尉」，哀憐無告，義同解驂，戴感洪恩，事眞出己，故茲白首，得免丹書，」「雖南山之竹，豈能窮多口之談，惟智者之言，可以止無窮之謗，」駢儷之體，蒼古可誦，而詩句如，「蔡家祖父生齊魯，位下名高人比數，當年稷下縱談時，猶記人揮汗如雨，子孫南渡今幾年，漂零遂與離人伍，願將血淚寄河山，去灑青州一坏土，」寫南宋式微，亦淒切動人，

大明湖舊有藕神祠，久而傾圮，濟人遂改祀易安，符兆綸爲題一絕云「雨餘湖水碧涵空，酒暈輕衫浣茜紅，合約佳人湖上住，朝朝消受藕花風，」詞美意新，爲此地此人生色不少也，

趣話

銀漢

解決鄭案，如果將爲首者效蓉案的就地槍決，豈不大快人心。。恐怕又得要送到日本領事館法辦。

西班牙的內亂如果仍是不佳的擴展，這或者便是大戰的導火線。

中國人現在眞難受，你看他口口聲聲說抗日，有人在指摘着說他是共黨，你看他如果不好沾動，不好說話，一定會有人在指摘着他，說一個青年如果這樣的生活下去，恐怕太無意義了吧！更甚一點的把親日派的頭銜放在他的頭上。

看吧！西北事件，如果好好的解決了，恐怕赤化已深了。不是嗎？報載毛匪等已安居在西安了。反之，西北事件大概不容易和平解決吧！因爲他們和赤匪已有相當的聯絡，中國既是不容赤匪，當然也不容楊于，那麽希望楊于翻然改悔有甚麽用處呢？

報載冀察外交又將復活了，我們希望能把這交涉的權力移給政府，叫政府直接和日本交涉，那麽或者可以少吃點虧吧！

本報契菊先生前曾謂德王之滑稽通電，當時我也想說幾句話，但是因爲他那通電通的太奇怪了，太滑稽了，寸管難以形容，所以只可作一笑而反沒有話可說。

桃園義傳奇

翻新製曲　【三國全劇】　禁止轉載

第四十八幕　呂布殞命

（八四五）

俺也曾，勸划粮，好困曹瞞，俺也曾，獻巧計，犄角相援，無計奈，呂奉先，不聽忠言，只於今，已被擒，城池失陷，好叫我，見曹操，面帶羞慚，自古道，大丈夫，頭顱可斷，總死了，身不屈，才是兒男，（操白）公台來了，一向可好啊，（宮怒白）呀呸，俺陳宮好與不好，于你甚事（操白）公台休要口强，我且問你，當年宿店之中，爲何獨自逃走（宮白）哼，那是見你殺害無辜，心術不正，所以棄你，獨自逃走（操白）你說俺曹操心術不正，爲何反事呂布，難道他的心術正麽（宮白）呂布雖然無謀，却不像你奸曹詭壞呀，（操白）我不與你鬭口，你常自誇足智多謀，今日竟然怎樣（宮向布白）可恨這人，不聽我的良言，才有今日，若是不然，還未知誰勝誰敗啊（操白）今日既然被擒，你想怎樣（宮白）大丈夫寧當玉碎，不能瓦全，於今既然被你所擒，有死而已，別無他言（操白）公台，你雖然視死如歸，難道就不掛念老母妻子麽，還要再思再想啊（宮白）哦（唱）提起老母與家眷，不由陳宮心慘然，雖說一死無所戀，養育之恩報不全，妻子流落無人管，好叫我進退兩爲難（白）還還還，咳，也罷（唱）咬咬牙根瞪乜眼，再向奸雄說一番（白）明公，吾聞孝順之人，不肯害他人父母，仁德之人，不忍絕他人後嗣，俺陳宮的老母妻子，該死該活，任憑明公處治，俺陳宮並不掛念，但求速死（操白）公台還要三思啊（宮白）還思什麽，刀斧手，隨俺來（宮向下場門走操起白）衆位且把公台攔住，本帥還有話說，

社會長篇　香雪海

▲敏夫著作：夢青校正▼　（禁止轉載）　【五〇六】

媽媽我急壞了還不要緊，叫人家姓李的和姓潘的那小哥兒倆怎麽受哇。

雲香原是輕嗔薄怒的整着粉臉，如今用力將被大金蘭握着的手用脫道，你老更不是個好人，說着噗嗤的笑了，房內衆人，雖對她兩人說話不大了解，但看情形也明白大半，這時不約而同也全笑了起來。

原來雲香最近的客人中的潘心誠，本來是天津地痞出身，自幼父母雙亡，跟隨叔父嬸母度日，他那嬸母吳氏，原是下等娼妓出身，後來年過三十，眼看就沒有辦法，就跟心誠的叔父從了良，請想她這樣沒有受過絲毫教育的婦人，對於她還只知銷費，不能進得分文的姪兒，怎會不加倍虐待，心誠在年方十一二歲，吳氏就硬逼着他去「打小空兒」，這所謂「打小空兒」者，就是凡有婚姻嫁娶，及亡人出殯等事，一些旗鑼傘扇等執事，照例都是僱用一些貧民辦理，中間有些事情如喪事的雪柳，娶親的童子，非用十餘歲兒童不可，這些事，就俗稱爲「打小空兒」，潘心誠在十一二歲本身小力薄，辦不了這「打小空兒」的事，怎奈吳氏非令他去不可，

對鼂老人啟事

此次鄙人生日，因時局關係，本擬赴西山養靜，閉門謝客，不設壽堂，不收禮，並惠贈印書費亦暫行璧還，乃屆時靳翼總理聯合政界諸公，宋主席聯合軍界諸公，公送壽屏，而壽詩壽聯，亦源源而來，即印書費一項，已近三千元，遠道郵寄，却之不恭，祇好暫爲存儲，用先登報申謝，仰答隆儀，鼂亦仍自捐千元，擬先提若干救濟寧災民，餘再鏤版，俟辦理結束，另行聲明可也，此啟，

中國大戲院

劉榮萱　姜妙香　譚富英　新艷秋　計艷芬　慈瑞泉

今日夜場

青風寨　鴻鸞禧　探母回令

明天夜場

伐子都　戰太平　拾玉鐲

法門寺　廟堂　叩閣　大審　團圓

票價二角起先期售票

國泰大戲院

今天日夜三場

瘦勞瑞　胖哈代　合作

學生兒弟

光陸電影院　日夜三場

華納公司出品

人間地獄

河北電影院　日夜三場

國產戰事巨片

金燄　王人美　主演

壯志凌雲

光明電影院　日夜三場

綏遠血戰實況

綏遠剿匪錄

明星電影院　日夜三場

橫財召禍

大光明　日夜三場

梅蕙絲主演

銀星醜史

皇宮電影院　日夜三場

兩大貢獻

人類根本

陸克傑作　丈母娘

新新電影院　今天三場

鸚鴻劇團　早晚

欽差大臣

天昇電影院　日夜三場

王先生奇俠傳

丹桂電影院　今天兩場

袁牧之　陳波兒　合演

生死同心

平安電影院　日夜三場

哀情文藝偉大巨片

月缺難圓